南華日報

本報創刊於民國十九年二月一日　（第三二三一號）

今日出紙兩大張　零售每份二仙

集孫中山先生字

South China Daily News
49, Hollywood Road
HONG KONG
P. O. Box 369

香港荷里活道四十九號

督印　鄧修湛

電話：弍五六一二

電報掛號　有線電：五四七八　無線電：九八五零

郵局信箱第三六九號

報費
本港　每份零售弍仙　每月暫收四毫　全年暫收四元
國內　每月壹元　全年拾二元（郵費在內）
國外　每月一元九毫　全年弍拾弍元（郵費在內）

香港政府特准掛號認爲新聞紙類第一三六號

中國圖書印刷公司承印

社論　我們今日的工作

勉公

在一個月以前，好些人心中都有一種疑問：「汪先生是不是在雙十節組府」？懷着這些疑問的人，除了共產黨有意誣衊中傷之外，其眞心爲國家前途着想的，大抵有兩種心事：一是熱望和平運動的成功，以爲重慶政府既不肯和，以進行和平談判。又其一是把和平運動看做一種政爭，以爲第六次全國代表大會以後，已形成了和重慶政府對立的勢力，既然如是，則自應有一個政府。自艷電發出以後，和平運動，已經有了九個多月的努力，而六全大會，也在八月間召集過了。雙十節是國家的大日子，在這大日子來宣佈繼絕興廢的政府的成立，那眞是入情入理的事。

然而我們的答案是：不是汪先生組織政府，也不一定要在雙十節組織政府。

我們更要首先糾正的：和平運動，并不是一種政爭，第六次全國代表大會的召集，其目的更不是要樹立與重慶政府對立的勢力，如果把和平運動只看做「汪派」或「蔣派」之爭，那就是絕對的錯誤。

和平運動最大的目的，是求國家民族的安全與復興，是謀東亞和平的百年大計。和平運動的動機，是爲了適應淪陷區，作戰區乃至後方民衆及海外僑胞的需求。他們感受到戰爭的痛苦，他們看透了虛僞的宣傳，他們更從身受目覩的現實中瞭然於抗戰的不易支持，瞭然於共黨陰謀的狠毒，因而激發了愛國的熱誠，嚮慕和平，挽救國運。汪先生秉承總理的遺教，受了全體愛國同胞嚮慕和平的呼聲所感召，同時更因爲日本有近衛聲明的發表，和平已到了適當的時機，乃毅然冒萬難而不辭，發表艷電，提出和平的建議，一方面期望重慶當局，能以國家民族爲重，接納和平建議，使能在領土主權獨立完整的原則下，與日本談判和平，使能在和平成功之後，國家得以復興，更進而謀東亞大局的安定；另一方面，更把和平建議公開，使全體國民，得以參加討論這種關係國家存亡的大計，使秘密談判受全體國民的監督「和平運動」，不是我們的私見，尤其不是汪先生個人的私見，而是全體民衆的要求與所發出的呼聲凝聚而成的。這如何能夠把他看作一種政爭？如果這裡是要有鬥爭的話，那只有是全體民衆與獨夫及其臣僕的鬥爭，那只是全體愛國民衆對共產黨滅亡中國的陰謀的鬥爭，決不是什麼「汪派」「蔣派」的鬥爭。

至於六全大會的召集，其意義在復黨救國，在使本黨從共產黨的劫持下解放出來，以領導民衆，努力於和平運動的實現。中國國民黨只有一個，六全大會只是臨時全國代表大會閉幕以後依據黨章所召集的全國代表大會，談不到對抗，更談不到對立，其間更無所謂「汪派」與「蔣派」的分別。第六次全國代表大會，停止了蔣中正的職權，廢除了總裁制，

。國民政府只有一個，國民政府只能根據約法的規定由本黨組織，以行使治權，國民政府之應否改組應取決於黨的意旨，這是黨的權力範圍，不是個人的意見所能左右。我們只問府應否改組，怎樣去改組，這其間并沒有所謂什麼「組織新政更不是什麼「對抗」不「對抗」。其實國民政府，不過是和平運動進程的一個階段，并不等於和平運動。，只是把和平談判的主體健全起來，并不就是和平運動的成功。我們必須做到軍事復員，社會安定，民生康復，國家復興，使中國以獨立自主的國家，分担東亞和平的責任，這纔算是達到和平運動的目的。我們固然需要使和平運動的執行機構健全，尤須使指導這機構的中國國民黨健全。我們固然不能容許國府的措施違背了黨的指導，尤須使其基礎建在全國民衆力量的集中點上。

要使指導的機構健全，使之領導得宜，所以我們有復黨運動使三民主義的國民黨之一貫立場，更加鞏固確定，使本黨能負起任，成爲和平運動的中心，以聯合各民族，各黨派，各職業，共同担和平建國之大業。我們今日的工作，也當以健全本黨及廣大聯絡各民族各黨派各職業以共赴和平建國之目的爲基準。必須如此，然後纔有意義，必須國府能以全國民衆愛好和平及其所發生的力量爲基礎，然後乃能成爲和平的執行機構。必如此，然後和平纔可以得到眞正的成功。

我們熱望和平的實現，全國同胞都在渴求和平的早日實現。然而和平運動，關係於國家民族的安全，我們不能苟且，須知道，削足適履的和，是有害的，偷偷摸摸的和，是有害的，倚賴別人的和，是有害而且不能成功的，只有以全國民衆力量爲基礎，以全國各民族各黨派各職業的聯合來共同負担，纔能有眞正永久和平的成功。我們的步驟是有一定的，今後仍將本於一定的步驟前進。

介紹名醫 李裕生

先生醫傳八代學問淵博舉凡傷寒咳血小腸疝氣婦人暗病尤所擅長先生現循各界請求在港設醫務所謹撰數言以爲介紹俾病者知所問津診所皇后大道中壹百六十號二樓電話：弍六三零四

林若竹謹頌

女醫 廖慕英

老手接生精理婦兒各科曾設經濟留產所會醫務所澳門鏡湖馬路八十六號二樓

國產標準 小型球 全國選用

大批運到，優待小型球協會，九龍小型球總會，小型球聯會會友，及兒童游樂場註冊之球隊，照原價概收八折，并承代滬小型球球門，球網，球衣，旗幟等，歡迎各小型球球會會友來觀，香港區各小型球球會，如欲購國產標準小型球，可往灣仔水渠街同義研究會購買，或去函九龍華興書局（電話五六二七四號）通知，本書局經理當即派伴將小型球按址送上，概不另收送費，參加第三屆錦標鼎聯賽之球隊，已全數購用，盼各球會球友，皆採用國貨標準小型球，並備港九學校教科書，選售優等文房用品，及排球籃球等。

華興書局　九龍旺角上海街門牌四百九十六　電話五六二七四　經理雷少明

美國製造 白藥王 轟天雷 根治白濁最快

一服見功　兩服全愈　三服斷尾　永無服法　陸服庄五元　一服庄一元　減收五折　到處藥房有售

上海 安芬氏 崗治 鷄眼與及硬皮藥水 每樽四毫 暫收弍毫 各華藥房均有寄售

芝蘭香口膠

錫紙包庄

ADAMS

特點：此香口膠係用珍貴原料配製且含維他命ABCD甚富兒童時時嚼之尤爲合宜香味有薄荷果汁甘草丁香等味

功用：提神醒腦開胃消滯止渴生津清潔口氣交際跳舞不可不備

衛生：此膠裝璜乃最近新發明者不獨用特製錫紙包裝且外加封玻璃紙能保存香味及免天氣潮濕歷久不變對于衛生安全可靠

注意：凡購買芝蘭香口膠希請認明錫紙包裝者無錫紙包裝請勿購買

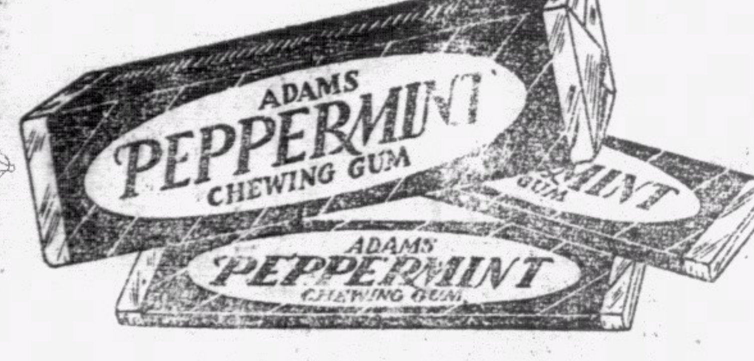

各大公司藥房糖果店冰室均有發售

美國製造

前線德軍增强實力將下主力攻
西線戰事將激烈化
法內閣檢討全面戰局準備應付

（路透社十四日巴黎電）法國之軍事評論家麽里斯謂、西線現尙寂寞、敵方最前線之偵查隊愈活動、其目的料係欲使新到之德軍熟悉地形、德軍已調到大批坦克車重炮集中於萊茵河與麼薩爾河之間以準備大擧進攻、故現時前線寂寞係暴風前之寧靜狀態、萊茵河現在只有一度橋樑連接德法邊界、其餘各橋樑俱被法軍破壞、

（美聯社十三日倫敦電）據英法聯軍統帥部之某軍官談話云、德軍不久則下主力攻、英法聯軍已準備應付之、英法聯軍未準備在本年內施行大規模之進攻、因天氣不利也、希特勒不能再躊候到明年春間、因恐英法聯軍之地位益强也、英國亦預料到德國之空軍、將有大規模來襲、英國曾派航空專家赴波蘭觀察德空軍之動作情形、英政府已根據彼等之報告、澈底改組防空設備云、

（美聯社十五日巴黎電）法軍情報部向最高統部將報告謂、最近已有大批德軍齊集於齊格菲陳線之後、德軍或將準備施行主力攻、法內閣現正檢討軍事局面之全部、查連日德軍之偵查隊、在前　甚活動、但據此間官方消息、德偵查隊尙未侵犯萊茵區之法軍前哨站、只有四五個小站、在夜間常被襲擊矣、

（美聯社十四日巴黎電）諜法國軍事家觀察西防線之後、集合德軍約有二百萬、其他地點尙有大軍屯集、

（路透社十三日倫敦電）本社在法國前線之隨軍記者報告云、余今日在前　視察回來、余所見之各種情形、最令余生深刻之印象者、英國之遠征軍甚爲隱蔽、外間人不易察見英軍及其軍械、坦克車自叢林爲掩蔽、惟有碉樓炮壘較易察覺矣　許多自型軍用車、亦罩以綠布帘、飛機不容易察覺之、軍隊中之糧食供給、及車械子彈　異常充實、能久守陣地、以抵禦坦克車者云、

（路透社十三日倫敦電）本社記者從西　來電報告謂、今次戰爭、與上次大戰時戰地之情形、有許多不同者、例如最前綫之陣地、日間寂寞如荒邱、夜間則見軍隊異常活動、巡邏隊冒險深入敵方警界線、偵察工程隊、則忙於佈置鐵絲網、掘挖戰壕、後方則見有許多騾馬、運輸頻繁

（路透社十三日巴黎電）據法政府今夕發出宣報謂今日西　雨霧濃厚、前　無大活動、敵方之偵察隊間有活動者、但不獲得何效果、

又據報紙消息、蘇政府已在最近期內派外長莫洛多夫或國防委員長華洛斯洛夫赴柏林、又或者德國亦遣一大員來莫斯科、俾得加强德蘇兩國之合作關係、此事正在莫斯科商議中、據德國人之觀察、蘇聯在某種環境之下、仍將守中立、同時繼續維持德蘇間之通商關係、如此則可有利於德國、又德外部甚注意蘇土談判之進行、據最近蘇土兩國傳來之消息、蘇土協定行將成立、該協定之內容並不消失土國對英法兩國之關係者、但將使土蘇關係較密於土國與英法間之關係亦未可料、

（路透社十四日倫敦電）德當局禁止各報登載張伯倫在國會之　說詞、但全世界各地之輿論界擁護張伯倫者漸多、例如紐約前驅論壇報謂、歐洲若能要與止之和平者、則德政府之行効非力加糾正不可云、加拿大溫哥華太陽報則謂、張伯倫常能說眞說話者、今亦說眞說話、葡國某報則謂、英法兩國若接納希特勒之和平提案則大失體面矣、吾人深信凡自身正義者必獲勝利、

德最高軍事會議結果
未能重關和平途徑
現仍期待美國出任斡旋和平
德海空軍領袖憂慮蘇無饜侵畧慾

（路透社十四日倫敦電）張伯倫在國會之　說詞發表後、納粹中人殊爲驚動、希特勒連開會議數次、德國之宣傳機關亦亂步驟、柏林外交界中人預測在此兩日內時局必有大變動、又據某中立國所得之柏林消息、希特勒於本星期四召集其顧問會議之後、面容蒼白、怒形於色、又據另一消息、德當局仍希望中立國可以盡力挽回此刼運、又聞德國之海陸空軍領袖頗慮蘇聯稍向波羅的海進迫、蘇芬兩國最近形勢之新變化、更令德當局憂慮、德國宣傳機關所發出消息、亦每有自相矛盾者、納粹新聞科長發表談話謂、美國將干涉歐洲戰爭、但其後德官方通訊社又否認之、料必係因美國對于希特勒之提案尙持冷淡態度也、

（美聯社十四日柏林電）希特勒之和平進攻計劃已失敗、故柏林警察加緊施行燈火管制條例、最近因違背燈火管制而被罰者已有五百人、

（路透社十三日角城電）角城時報謂、英帝國各地一致擁護英政府、故英政府戰爭之決心、益爲堅定、又傑南非洲「大畢格報」云、張伯倫尙未關閉和平之門、

（美聯社十三日柏林電）據一消息、德政府將即與蘇意兩國會商「共同防禦」之步驟、德國現時之最大目的在於急求勝利以恢復和平、德國之外交當局今後將盡力聯絡各方、務使運用最大之武力、以促戰爭早日結束、

（路透社十三日倫敦電）意大利及匈牙利之報紙評論云、中立國發起和平運動之可能性極少、蘇聯方面之報紙將張伯倫之演說詞槪要刊出、但未有何評論、

（美聯社十三日柏林電）德官方對於張伯倫之演說詞表示下列之態度、「張伯倫之演說詞係極侮辱德國者、希特勒伸出和平之手、反被張伯倫所拒、但現在尙有和平之可能性、德國永不失望者、希特勒最近在國會演說時、曾勸告全世界之愛和平者響應其和平呼籲、但現時尙未有中立國發出和平之呼聲、德國不能長久等待者」、

（路透社十三日士托印電）據此間得接消息、張伯倫在國會發表演說詞後、希特勒急召開最高軍事會議、戈林將軍及里賓特洛甫亦有參加、是日會議之結果、仍不能找得一和平談判之途徑、故已決定繼續戰爭、幷通過若干項戰時之步驟、包括即日疏散萊茵區各市鎭之人口、希特勒定於本星期六赴西綫、但未必卽下總攻令、德海軍現仍繼續集中力量以打擊他國之商船、德海軍當局宣稱德海軍已控制北海、德軍艦每誘英艦隊到適可地點、然後以轟炸機擊之云、德當局對於芬蘭問題　現時未有表示

華沙全城瓦礫
德擬另定波首都

（路透社十四日阿姆士達丹電）據阿姆士達丹電　報云、華沙城已淪爲一顆城、德當局若仍以之爲波蘭之首都、則清除瓦礫之工作、極費金錢、故德當局擬將波蘭首都遷於一小鎭、但無論遷徙與否、華沙將永成爲波蘭人英勇抗戰及德人殘暴之紀念城、

芬總統下緊急戒嚴令
蘇芬關係仍極嚴重
挪丹芬即舉行國際會議

（路透社十三日倫敦電）據官方通訊社消息、又據芬蘭京城電、芬蘭總統已下緊急戒嚴令、又據士托印方面消息、蘇芬談判漸樂觀、芬蘭外長對外談話云、瑞典那威丹麥等國分別照會蘇聯要求蘇聯尊重芬蘭中立地位、芬蘭極以爲滿意云、又聞瑞典王曾邀約丹麥那威兩國王及芬蘭總統於本月十八日到士托印舉行一國際會議、上述各該國之元首已願到時參加、

（路透社十三日士托印電）此間之芬蘭情報局消息、芬蘭代表已得接史太林之備忘錄、而幷非係哀的美敦書、芬蘭外交部昨夜得接芬蘭代表來電報告談判之最近情形、外部員司整夜翻譯電報號碼、研究該項報告之內容、

（美聯社十三日[illegible]電）蘇聯政府已於[illegible]條件提出於芬蘭[illegible]府已於今日答復蘇政府、將即繼續談判、

（路透社十二日芬蘭京電）芬蘭政府今日宣佈、蘇芬關係嚴重、但蘇政府提案、仍有磋商談判之餘地者、

（路透社十三日華盛頓電）羅斯福總統今日宣佈政府只係表示希望蘇聯勿擾亂波羅的海之和平、及勿破壞芬蘭獨立地位、此種外交行動、幷非係壓迫蘇聯者、關於倡導和平之議、美政府幷未接得德政府之要求、

（路透社十二日[illegible]城電）據此間半官消息、立陶宛政府要求德國交回米馬爾於立國之說不確、

（美聯社十二日芬蘭京電）據此間美僑民之觀察謂當美大使照會蘇聯政府要求其尊重芬蘭之中立地位時、美大使已料到蘇聯確欲以和平談判方式以解決蘇芬間之懸案、據德國方面之報紙消息謂、蘇政府向芬蘭提出之初步要求甚和緩、其中包括一條件要求蘇芬兩國共同管治亞蘭島、

（路透社十四日倫敦電）英政府甚注意蘇芬談判之進行情形、蘇政府之要求內容如何、無從探悉、但亞蘭島之設防問題必在討論之列、

福建平潭縣縣長等通電
脫離重慶政權
苦連年抗戰宣告脫離重慶
地方軍警一致聲援求和平

（電一）汪主席鈞鑒、連年抗戰、徒苦吾民、公主和平、實獲民心、本縣全民在福建[illegible]同盟會領導下、絕對擁護我公救國、本月刪日發表宣言、自即日起宣告獨立、脫離重慶政權、他方軍警、一致聲援、謹達、福建平潭縣長林兆常率十三萬民衆同叩、江、

響應和平通電　粉如雪片

（電二）汪主席鈞鑒、閱報欣悉我公被選爲中執會主席、從此黨統重光、不勝雀躍、尤望組織中央政權、反共建國、貫徹和平、主持國政、早日成功、除端誠擁護外、特電敬賀、中國國民黨旅本各直屬支部駐國內聯合辦事處叩、

（電三）汪精衛先生鈞鑒、抗戰軍興、國土日蹙、人民生命財產損失、不可以數字計、猶復自欺欺人、大言最後勝利、所謂焦土政策、今已無土可焦、所謂建國必成、試觀國將[illegible]建[illegible]抱救國救民之大願、毅然脫離渝府、揭櫫和平、登高一呼、全國響應、敬祈早建中央新政權、奠定東亞永久和平之大局、旋乾轉坤、惟先生是賴、迫切電陳、伏惟垂鑒、合肥旅蕪同鄉會會長李慧龍副會長周漁川叩艷、印、

（電四）汪主席鈞鑒、溯自八一三事變以還、國內名爲各黨各派大團結、然赤禍潛滋、危機四伏、……滋蔓堪虞、屬盛倡抗戰到底、以遂其獻媚第三國際之陰謀、復言最後勝利、必屬於我、以欺人自欺、俾使我國淪亡、易幟蘇維埃而後已、嗚呼、不知所謂抗戰到底、何時何地、始謂之底、而最後勝利、把握何在、今也中原腹地、已盡淪陷、僅偏安西陲、偃蹇日深、生靈塗炭、民命倒懸、夫吾人思慮及此、豈忍言哉、爲求生存、爲謀國家獨立自主而抗戰　其義亦當、在兩年前、誠有不得不戰之勢、今則彼邦既聲明無領土野心、不割地、不賠款、不妨害我國獨立自主、是則吾人抗戰之目的已達、言和停戰、此其時矣、主席俯順輿望、出任艱鉅、以大無畏之精神、負救國救黨之重任、力挽狂瀾、慶威局極、尙乞貫澈和平主張、積極進行、以解倒懸、而維國際、庶平中日兩國、及早結束戰爭、以共保東亞永久之和平、以免仍陷於國際縱橫捭闔之漩渦、而後培植國本、力圖復興、嗟乎　和戰之際、決于俄頃、興亡所繫、關於百世、彼果眞誠爲國者、當捐除成見、恍然聞風來歸也、敬佈微忱、諸維爲國珍重、江陰中小學敎職員聯合會叩、支、

（電五）汪精衛先生鈞鑒、……、盲目抗戰、兵連禍結、顚沛流離、生靈塗炭、而吾蜚商人、傾家蕩產、孚害最烈、無謂犧牲、言之實深浩嘆、故小民渴望和平、若大旱之望雲霓、頃聞先生出主和平大計、重興國運、救民水火、下風逖聽、曷勝忭舞、謹電馳賀、諸維垂察、江蘇省丹陽縣糧食業公會牛業公會等十六公會同叩東、

（電六）中國國民黨汪主席鈞鑒、溯自戰事爆發以來、迄已兩載、兵革連綿、生靈塗炭、而四萬萬五千萬同胞、日處於水深火熱之中、哀鴻遍野、餓莩載道、我公目擊時艱、毅然通電主張和平、挽旣倒之狂瀾、拯垂危之黨國、登高一呼、全國響應、足見深思遠慮、關懷黨國、今復召開第六次全國代表大會、集羣彥於一堂、定本黨之國策、樹東亞和平之基礎、謀全國人民之幸福、本縣旅滬全體黨員、誓以至誠擁護、誓隨後盾、以期早日貫徹主張、實現和平、則黨國前途幸甚、民衆幸甚、中國國民黨前浙江省吳興縣執行委員秦濟達、曁旅滬黨員六十三人同叩、鹽、

（電七）汪精衛先生偉鑒、迭電奉陳、未蒙賜復、毛以爲念、敝會於去冬糾合華北父老名流、組織世界和平息戰運動會、與我公救國救民宗旨不謀而合、共仰先生於國勢艱難之際、挺身出任、主持和平　全國信仰　今幸政府當局　悉予贊助、組織中央政治會議、敢請迅速召集成立新政權、奠定大局、無任翹盼、敝會誓率華北一萬萬民衆爲後盾、擁護我公、務望積極進行、以救國難、敝會爲首先發起和平息戰之團體、並祈賜予指導、以利進行、共深感盼、天津北門內沈家柵欄世界和平息戰運動會正副會長路蘆隱、韓文傑、率全體會員同叩、漾印、

（電八）汪精衛先生鈞鑒、……、寇再妄熬、民生疲敝、國脈瀕危、猶復不思悔禍、仍發長期焦土謬論、……、凡屬國人、同深悲憤、先生建國和平、狂瀾獨挽、救國大計、表　曙光、使垂危之國脈、得其挽救、蒙昧之人心、得其驚覺、廣州廣播、更現坦途、比聞我公南京會議、謀新中國中央政權之建設、奠大東亞永久和平之始基、行見新猷展布、海宇咸寧、民族復興、庶乎有賴、直中等懷國家興亡之責、謹率我五百萬洪門僑胞、擁護我公和平大計、爲新政權後盾、竭我忠誠、義無反顧、敬希鑒察、謹電奉聞、五洲華僑洪門致公堂總幹部籌備會長陳直中、委員雷家威、陳哲卿等曁五百萬洪門華僑同叩、宥、

蘇土協定正式成立
英蘇談判繼續舉行

（路透社十三日莫斯科電）土耳其外長薩拉角魯在莫斯科總候數日、今日下午三時始往見蘇當局、據土耳其人士消息、蘇土協定將於今夜成立、其內容如何未詳　同時英蘇商務談判今日下午亦繼續舉行、

（路透社十三日土京電）土國之報紙　致認定和戰之責任在於希特勒、張伯倫已舉出和平之必要條件、英法兩國已具大決心以消除各小國被侵略之危險、以回復歐洲國際間之安全、

對波戰事
德佈告將結束

（美聯社十三日柏林電）德國最高統帥部今日發出佈告謂、波蘭方面之德軍已開到最後之邊界線、波蘭軍事將近結束、西綫方面、只畧有輕炮戰、無大活動、法軍已將萊茵河散度橋樑炸毀、

英空軍佈告死亡

（美聯社十三日倫敦電）英空軍部今　發出佈告謂、自開戰以來、英空軍之陣亡者、或病沒者、共卅四名、失踪者十五名、

英收編外人入伍

（路透社十四日倫敦電）英政府宣佈、英軍事當局開收編外人入伍、不限國籍、故現時無須組織客籍軍、

由波運土 波蘭黃金
傳被德扣留 土當局未聞

（美聯社十三日土京電）外傳謂有一土國輪船儎運波蘭之黃金來土國、被德海軍扣留、但土當局幷未接得此項消息、

美紅十字會撥救濟金
先定百萬金元

（路透社十三日華盛頓電）美紅十字會已撥出一百萬金元、以充救濟戰區之難民、倘遇必要時、該會將定期募捐、

無意促成和平談判
羅馬教皇

（路透社十三日倫敦電）羅馬教廷中人傳出消息、羅馬教皇幷未有意提倡根據希特勒之演說詞以召開和平談判、又蘇聯根據其與立陶宛所訂之協定、將舊屬波蘭之維爾拿城讓歸立國、此擧當然爲英政府所不能承認、因波蘭關係英國之同盟國也、英政府已將此意切實向立政府聲明、但立國此次因所處之環境困難、被迫而與蘇聯訂立協定者、此實非立國所願、英國亦難怪責之、而且維爾拿城之人民受治於立國較愈於爲德國或蘇聯所治、又自從開戰以來、中立國之輪船被德海軍所擊沉者共有二十三艘、此外又有瑞典輪九艘因防水雷之危險現停留於哥德堡、德國海軍因攻擊歐洲北部諸國之輪船、實非德國之利益、現時德國祇能與此等國家維持海上貿易耳、又美國自從實行武裝護輪之後、英法商船有軍艦保護者無一艘被潛航艇所害者、德國之財政如此窘迫、其泊於中立國口岸之輪船、因無力繳納港口稅將不得不駛去、德輪「微微角」號、在西印度羣島之古拉交港、因欠繳港口稅已被扣留、

英輪被沉
船員卅六名遇救

（路透社十三日倫敦電）英輪赫侖士保號、又被德潛艇所擊沉、全體船員卅六名　已得美輪哈定總統所救護、

主開國際會議
勞特喬治積極領導和平運動
解決歐洲重大問題

（美聯社十四日倫敦電）勞特喬治積極領導下之英國和平行動委員會、其首先任已向全國各地宣傳組織穩固之和平、又倡起召集國際會議、乘戰爭情緒未十分緊張之前、力謀解決歐洲各國重大問題、

據英國民意調查社之報告、謂英國各地選民主張繼續戰爭者佔四份之三、其餘四分之一則有主和者或無意見表示者、可見勞特喬治所言、國會大多數議員主戰非能眞正代表英國人民之說爲不確、

希特勒秘密來六輪專車、巡察波境戰地、其焚燒處爲重彈爆炸情形。

英航空母艦 又一艘被擊沉
兩日內德損失四艘潛艇
德令公海德輪自動破壞

（路透社十四日倫敦電）英航空母艦『來猗奧奇』號已被擊沉、

（美聯社十四日倫敦電）被擊沉之英艦「來猗奧奇」號、係一舊式之大艦、而改裝爲航空母艦者、自開戰後、首被擊沉之大號英船係「勇敢」號、而「奧奇」號則爲第二艘、英海軍當局每派遣舊式艦守最危險之防線者、故該艦之被擊沉、實無足異、查該艦係在一九一四年建造者、有海軍員兵一千名、其被擊沉後救獲若干名、現尚在調查中、

（路透社十三日倫敦電）英海軍部宣稱、本日爲德潛艇不幸之日、有三艘被英海軍擊毀、又謂本月九日、德空軍在北海襲擊英艦隊時、其中有四架德機墮落海中、又有兩架迫降於丹麥境德方所宣傳謂德機之炸隊有十個擊中英艦、此消息全不確、德機當時投下百餘彈、無一命中者、

（路透社十四日倫敦電）據一可靠消息、昨日被擊沉之兩艘德潛艇、係屬於行駛洋海之巨型式者、英海軍部其後又宣佈有第三艘德潛艇被擊沉、

（美聯社十四日倫敦電）英海軍部今日宣佈謂、今日又有一艘德潛艇被擊毀、

（路透社十三日倫敦電）據報德政府已通令各德商船之船長謂、凡在公海上之德商輪、應自動破壞、以免落於英海軍之手、

林白廣播 極力反對修改中立法
副總統主接納航務限制修改案
上議院開特別會議

（美聯社十四日華盛頓電）美國名飛行家林白、今日發表廣播演說、主張維持禁軍械條例、據云、倘弛禁軍械出口之意義、係助交戰國之一方者、吾人何必倘言守中立以自欺、吾人不能不承認弛禁軍械出口、係美國參戰之初步、第二步則將供給信用借欵於交戰國之一方、第三步則派遣美軍赴歐洲、弛禁軍械出口、並非係擁護民主主義者、余不信此次戰爭之目的在維護民主政治、其實係歐洲爭奪霸權之戰、德國方面亦爭勢力、而英法則懼消失其勢力、倘交戰國得到多量軍器之供給、則戰爭愈延長、歐洲受戰禍愈慘、倘歐洲各民主國願意犧牲若干項權利、以助其他民主國者、又倘英法願助德意志共和國以圖生存者、則自上次大戰以後、本可以建立長久之和平云、

（美聯社十三日華盛頓電）據官方消息、副總統加拿氏、力勸政府接納中立法之航務限制修改案、據謂如政府肯接納該修改案、則上議院可以早日通過中立法、中立派議員今仍極力掙扎、例如孤立派之中堅份子尼伊氏謂、倘禁軍械案取銷、則美國失去支持世界和平之力量、吾人不能在大規模屠殺的浮沙之上、建立本國之繁榮云、

（路透社十四日華盛頓電）美國上議院今日又開特別會議、料必係欲提早通過中立法修改案、

英德爭霸戰畧論（一）

齋藤忠原著

（載中央公論十月第一臨時增刊）

現代戰爭之本來應該以疾風迅雷一般的運動戰相始終之事實、未有如此次德國陸軍之在攻畧波蘭戰事中表現得更明白的了。這畢竟不外是兵器的性質本身所決定的必然的戰鬥形態。

九月一日午前五時卅分、希特拉用無線電向前線發出進擊之令以後、德國防軍從東普魯士、從上西萊西亞、從波蘭西疆同時開始進攻、戰鬥之勢宛如風吹落葉、作戰開始後不及旬日、前鋒的鐵騎、已突入波蘭之首都。號稱一百七十萬之波蘭軍、不絕受着颶風一般的側背之襲擊、因爲被高速度的機械化軍之猛攻而總崩潰、絕無整理殘部休息喘喘之暇、而被追逃到國境東部的大森林地帶中去了。

波蘭陸軍有常備兵二十七萬、其裝備之精銳、在歐洲亦可列入第一流、但希勒拉的國防軍的主力、倘深藏於德國內地、而備國境西線戰鬥之用、在迅速果敢的對波蘭作戰所用的兵力、殆不及國防軍二百萬的三分一。

但澤早已陷落。波蘭走廊地帶亦已入德軍之手、首都華沙的守備、縱分十分強、亦必難於久持、波蘭全土、到處有秋風落葉之感。

關於東部戰線的戰鬥、可以說已經終結了。波蘭已經沒有阻止德國防軍進攻的任何種戰鬥組織。沒有組織、沒有統制的各個散在的兵團、結果、對於戰鬥的大勢、是無足輕重的。

先在東線粉碎波蘭、在以飛鳥之勢、回車轉向英法進攻——此種電光石火式的作戰，可以視爲已經有一半是成功了。

希特拉於九月一日赴東普魯士前、途中向守備西線的將士所說的話、完全實現了。戰鬥的重心、早已移向德法國境上的要塞上了。

於此有起於瑞士之一點、穿山越嶺、橫貫森林、直走到波濤洶湧的英法海峽、綿亘四百公里的要塞、法國的馬奇諾防綫、德國的西格斐防綫、關於這兩要塞的規模及構造、已經有許多地方說到過、此地沒有再繼續細說之必要。

西部要塞的戰鬥、早已由法軍之攻擊而開始、其攻擊地帶橫亘虞森堡大公國之南境、沿着莫塞爾河的谿岸、集中於薩爾勃魯根附近。

不過、即使法國軍集中其全力於薩爾的谿谷地帶、是不是就能夠攻克德國國防科學結晶的這個銅牆鐵壁之堅城呢？縱使這裏的要塞完全不在、這一帶的險阻的地形、也不是一百萬二百萬的兵力所能突破的，仔細把地圖檢閱一下、便可明瞭。彼境現在位於山脈盤根錯節的山嶺、及萊茵河的奔流，莫塞爾河的急湍所造成的大峽谷，互相錯綜而構成天然的峻險難攻之要害，而分背後更有黑森林的大森林地帶，斷然不許法軍通過的。

反之，從德國一面說起來，事情也是一樣的。要突破馬奇諾要塞，若以尋常一樣攻擊法，是決不能奏功的。

但問題不在能否突破要塞的防備，而在於突破所要的犧牲是否足以補償作戰之目的。

幾千的戰車集團，幾十萬的肉彈勇士，具有砲火的大雨同時加到這鐵壁之鐵壁上，假使是把這地帶突破了，其所獲得的，是能償付其所損失的代價嗎？占領法國的土地是不是德國値得以民族的存亡賭的大事呢？使法國人戰意消失之道，除以陸戰突破馬奇諾防綫以外，是沒有別的方法的嗎？

納粹的戰爭理論樹立者愛華爾特彭斯所說的，戰爭不過是一種手段，其結局的目的在政治，倘這見解是正確的，則德國的戰爭展開之指導，畢竟是要沿着可以達到政治目的的方向爲規準而進行的。德國之爲民族國家而存在及其發達，並不必要佔法國國土之一片。

由十年的耐苦所購得的貴重的戰車構之大部份，爲此而消磨淨盡，使國民之碧血至灑於鐵壁之前，而且使德法兩國百年之宿怨更深一層，這難道是德國所採取的賢明之路嗎？

死乎德國現在賭着社稷之興亡而抗爭的真實對手，不是英吉利帝國嗎？在上次大戰中，德國不幸誤認了此明白的事實而受着悲慘的失敗。這一次，德國一定不會重踏覆轍而再演悲劇的。

環繞於馬奇諾，西格斐兩要塞的壯絕無比的攻防戰是要容易實現的。事實上倘使此大要塞戰出現了，則其規模之大與慘烈之程度，一定成爲人類史中未有的魔之戰爭。炸裂着的砲彈之奔流，衝來衝去的戰車集團之怒濤，與蔽掩天日的大空軍之呼嘯之中，兩大民族之意志和氣魄成爲白熱之火焰而相搏鬥。但是，這樣的悲劇，到底是爲了什麼而演出來的呢？

琉玖，凡爾登的要塞戰，特別吞吃了二十八萬一千的生靈，仍不能攻拔的凡爾登之屠殺戰，說悲劇的確是悲劇了。但是這要塞之攻略戰，是有攻略之必要，所以行施的是有不得不行施之苦衷的。但現在德國以奪取馬奇諾防線的犧牲想換取什麼代價呢？倘使不是站在爲戰爭而戰的立場上，此種暴擧，結局是並無多大意義的。德國的戰爭指導者倘是賢明的，即不會有奪取馬奇諾要塞之戰的發生。爲確實保持後方補給之路，而用兵於東部之國境，則未可知。或爲摧毀英國海軍的海上封鎖作戰，突破東歐的一角，而以疾風一般迅速，長驅進出印度洋岸，亦未可知。但在西部則以堅壁高壘，而作防守之姿勢。

西格斐要塞之爲金剛不壞的鐵壁之點與馬奇諾無分軒輊，擁有三十萬機關槍，一萬二千大砲的未曾有的大要塞的嚴守，二百萬陸軍雄踞於波玖的山脈及萊茵河水所造成的峻險之地形，法軍決不能侵入德國國境之內。

如此，在國境西部的防綫，遮斷了法軍的進路，德國可以悠悠不迫地實現其東方帝國之好夢。陸地上的主力戰在歐洲大陸上恐怕不會出現的。關於德國的陸軍，因其在東部作戰之成功，對于自給自足機構的確立，已經完成其使命了。

次節怕要由意大利陸軍來當面了。這菲洲大陸的爭奪戰的，以意領埃比亞爲中心，西部的都尼斯，阿爾及利亞，東部的英領蘇丹，埃及，在荒涼的北非洲熱沙的大斜面，戰雲要捲旋起來。

這次的戰鬥當然與意大利海軍在地中海的作戰有不可分的緊密關係，因爲意大利若要在北非展開戰鬥，意大利必須不惜用任何犧牲去確保東部地中海的制海權，但在此海面，英國海軍的主力地中海艦隊集結在東地中海，故慘烈之戰鬥，必然在地中海之東，於兩國的海軍之間展開的。

方陸戰之歸趨，要立即予海上戰爭以重大之影響，倘若能突破馬奇諾要塞，而略取都尼斯的土地，則意大利可以在西地中海上築成戰略上百戰不敗的地步了。倘再能奪取科西嘉島而占領之，則這一帶海上的意大利海軍的制霸之一急

形勢，可以說是達於完璧之境了。

再來而收了埃及，與巴爾幹之作戰，取得角犄之勢，可以在陸上扼制紅海。

哈發的大輸油管定然先被破壞吧。西浦爾斯島的根據地，也將受到佈陣於杜突加奈賽拳島的意國空軍的猛烈爆炸之下而急遽潰滅吧。結果亞歷山大港與可爾夫也是除拋棄外，別無他法。

但是相反的，東地中海的路被盤據於西浦爾斯及亞歷山大的英國艦隊所絕斷，而西地中海的海權又入了以都龍，卑塞爾大及科西嘉的戰略三角形爲基點而活動的法國海軍之掌握，則意大利之遠征軍便要與後方的本土失其連絡，而陷入孤懸於熱沙大陸的悲境。西地中海失給了敵人，是使敵人得保持中立的援軍的，而喪失東地所無限的，又是作戰了意大利久所想其海的雄大的非直接的機綫的性現的，海上的戰勢可以左右陸上的戰勢，而陸上的戰勢亦可以決定海上的戰勢，陸海空三股的戰鬥進行，又有互相關聯的系統來綾成一戰果，正似用繩索一樣，互相關聯互相影響，而莫知其所終者，蓋未有如地中海與菲洲之戰爭情形者也。

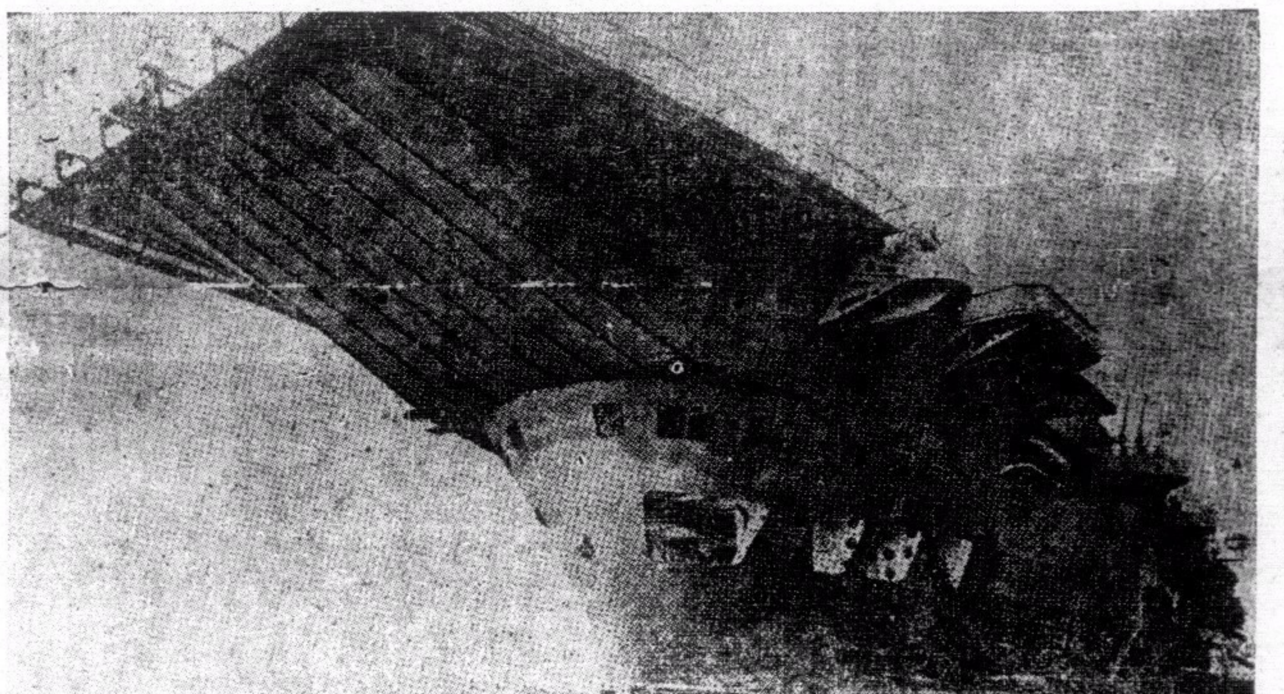
被擊沉之英航空母艦「來猗奧奇」號

日飛機 轟炸西安
一連三日

（美聯社十三日重慶電）據西安方面之外人報告、西安由星期二起、連三日被空襲、星期四之日、終日在警報中、每日拂曉則有一隊日轟炸機過西安市區投彈、偵察機又頻來偵察、其飛度甚高、高砲之砲彈不能達、但日機所投之炸彈、幷未破壞隴海路交通、市中重要之機關、每晨天未曉即離城、夜後始返城、連日被空襲之結果、死傷亡不及一千人、桂林貴陽兩地、在過去兩日中、亦屢有消息、又據自流井方面之外人消息、日機於雙十節襲炸該處、將加拿大傳教會之產業完全炸燬、

發展民航綫
將添購飛機

（美聯社十四日重慶電）據官方消息、華當局極力發展民用航空交通以利戰時之需要、如重慶成都綫、重慶河內綫、桂林衡陽綫等、將次第成立、渝府又將添置飛機多架增闢飛機場、以增加各航空綫之班次、又爲防範日空軍之侵襲起見、重慶香港綫及其他各綫將增設夜航設備、查在戰前中國之民運飛機有三十架、航行一萬二千五百公里、現在只有二十二架飛行各綫、現已購得新機二架不久又將定購六架、

中國輸出
本年八個月內 値二萬萬餘元

（美聯社十四日重慶電）據官方佈告、本年八個月內、中國經過香港輸出之桐油、豬鬃毛、生絲、藥材及十種礦物、共値二萬萬零二百四十五萬元、本年八個月內之輸出額、已等於七年一年之總輸出額、預料在今後四個月內、輸出額將値一萬萬元、可見中國之輸出貿易、並不受歐洲戰爭影響、因桐油多係輸往美國者、中國之藥物、多爲英屬馬來、安南、暹羅、荷屬東印度菲律賓、及美國等地所需要、故在本年八個月內、經過香港輸出之藥物、約値一千二百萬元以上

購軍用品
比派員赴美

（路透社十四日比京電）比政府頃派一軍事代表團赴美國、購買飛機、飛機配件、高砲等、此批軍用品約値一百五十萬鎊金、

轟炸漢口

（路透社十四日重慶電）據軍事當局今日發表報告、謂中國空軍今日三次轟炸漢口之日軍飛行塲、及子彈庫、各機任務完後、均得安然飛回根據地、

歐洲各國 將調回航行遠東輪船
丹挪瑞諸國輪船改變航路

（十三日東京電）英法荷蘭各國因歐戰爆發、需要本國輪船、故由遠東抽回供用、如英國已抽回一半、至無論交戰國或中立國從前係由歐洲航綫之「蘇彝士」亦改經「契甫打溫」、現歐戰趨勢、作長期表示、故英法將必徵用本國輪船或爲避免危險起見而改變航綫、就十月上旬之輪船統計觀察、則因歐戰變態而有顯著之反映、即英法和蘭各國之輪船多被徵用、及丹麥、挪威、瑞典等國之航綫、轉經好望角等、此其明證也、

大主教 國際聖餐
無期展緩

（美聯社十三日梵蒂岡城電）天主教之卅五屆國際聖餐大會、原定明年春間在法國之尼斯城舉行者、今已宣告展期、何時舉行現尚未定、

日軍宣佈 封鎖北海

（同盟社十四日東京電）日海軍宣佈、實行封鎖廣東西南端之北海、北海自今年每日被日轟炸、

天津美兵與偽警案 已告解決
美方向日道歉

（十三日天津電）十一夜、美國下士官向津站鐵路日警備員開槍案、現經兩國駐軍當局之交涉、已作爲當地事件解決矣、美國軍當局、已派天津美軍駐屯部隊司令官「維廉治號遜」大佐、於十二日偕同美國副領事向日方道歉、被日方扣留之美水兵則於十二日夜交還美國海軍部隊云、

滬租界大雨 水深及膝

（路透社十四日上海電）昨夜此間大雨終宵、公共租界及法租界低窪之地、水深及膝、南京路各大百貨公司附近、水達二尺、手車生意轉旺、今晨天氣轉晴、料今夜潦水可退、

日外務省 辭職風潮解決
商務官任免權仍歸外省
傳谷正之將辭外次官職

（十三日東京電）關于外務省高等官百十一名之辭職問題、野村外相于十三日下午四時與辭職組會見、遂得完滿解決、查是日上午閣議時決定、將本問題交由阿部首相、及野村外相解決、於是首相外相、遂將商務官之任免監督權、仍爲外務省辦理、至下午六時外相招集外務省首腦部將辭表全退回並着照常執行職務、幷謂我現正値極嚴重時期各員應一致努力以處理事變、調整邦交、故高漱書記官、乃代表全體尊外相之勸告、撤回辭表誓必協同服務、遂使糾紛十日、幾成政治問題之貿易省事件、得以圓滿解決云、

（路透社十四日東京電）日首相阿部今日對記者發表談話謂、外務省風潮已告平息、外相野村絶無辭職意云、又聞日政府擬以駐華代表加藤替代谷正之爲外次官、又據東京日日新聞云、日內閣已願接納外務省各級員司之要求、取銷組織商務省之計劃、而仍將對外通商職務歸外務省主持、日內閣今又須查明此次風潮之責任問題、俾得維持內閣之權威、及整肅政務人員之紀綱、或者外務次官谷正之辭職之後、則責任問題、可以解決、

英使 在渝甚忙
見王寵惠及蘇大使

（美聯社十四日重慶電）英大使卡爾抵重慶後、連日甚忙、聞彼在本星期一日曾見王外長、星期二又訪蘇大使潘友新兩次、內容未悉、

納粹黨人 誣英以毒氣供給波軍
以爲德軍將用毒氣之口實

（路透社十四日倫敦電）納粹黨人宣傳謂英政府曾供給毒氣於波蘭軍、此說已經英政府力加否認、但納粹黨人仍藉此宣傳、料彼等將以此爲藉口、以爲將來德軍用毒氣攻擊之準備、納粹之虛僞宣傳、將必難掩飾世人之眼者、

港僑自衛團 今日開始出勤守衛
港九十區團員七百人先行出勤
紅磡等區未及編配故延期服務

負責協助警察維持非常時期地方治安之港僑自衛團，自八月底開始籌備，迄今月餘，各項工作大致業告就緒，日前舉行成立典禮後，即加緊準備團員出勤之事項，港九各區區部先後將團員名單呈交總部，根據各區人數分配守衛地點，在短促之時間內賴各理事各幹事之努力，日夕工作，一切得以完成，港九十區團員已定于今日開始出勤守衛矣，該團因時間關係，今日各區未能完全開始出勤，計今日能依期開始者共有團員連隊長共七百人，計開銅鑼灣區四十一人，筲箕灣區十九人，灣仔區三十一人，羅便臣道區卅八人，西區七十人，九龍城區九十五人，油蔴地區及旺角區一百二十六人，中區七十八人，荷里活道區十八人，其餘紅磡區，大坑區，跑馬地區，深水埗區，堅道區，尖沙咀區等，因未及編配完竣，故須延遲二三日後方能開始，西區區長于昨晚召集各團員假座潮州同鄉會敘會，作開始出勤前之晤談，並由區長訓示一切，中區區長則定于今日下午一時，召集團員假座華商總會四樓敘會，並請自衛團主席陸靄雲氏到場訓話，至于各團員之裝備如警棍臂章警笛等，昨日已由總團分別發給各團員云，

少年何某冒差 滋擾旅館及兌換店
騙去歸國華僑一宗欵項
警探跟蹤追究當場就擒

最近干諾道中海傍一帶客棧及兌換銀號，近來迭遭假冒差人騷擾，月之七日，萬安棧旅店有一歸國華僑，被一西服煌然之少年冒差騙去欵項，昨日該少年又復活動，幸難逃法網，茲將經過詳情調查如下，

冒差查棧 騷擾華僑 查客棧行邇來接各旅店投報，謂屢被不肖之徒冒差查房，諸多騷擾，客棧行方面，接到此項消息後，即加緊防範，本月七日上午七時，俄國皇后輪抵港，其中載有一由加拿大歸國之華僑名董沛耆，董抵步後，即投宿于干諾道中九十二號萬安棧二樓十一號房間，早膳既畢，董氏即命理髮匠修髮，距料突有西服之少年到棧，該少年腰際懷有槍壳一個，自稱乃中央警署華探，奉命查房，并向管房人索取旅客名冊，查閱一遍，旋問管房人，是晨有否單獨一人投店者，該管房人以該少年狀類差人，不虞其詐，遂直稱有之，并指董氏爲是晨投店之第一人，同時亦爲單獨一人投宿者，該少年乃上前强將董氏之行李搜查，當即在行李中，搜出加拿大紙幣六十八元，當時該少年向董謂美國最近發生萬餘元巨劫案一宗，汝受有莫大嫌疑，蓋汝之紙幣號碼，亦與劫案所失之紙幣號碼相同，强迫董將該欵項携往警署查究，

捏誣罪名 擾去巨欵 董被迫之下，不得已遂與之偕行，當行至德輔道中一百一十七號英華餐室時，該少年口稱「餓餓」，遂與董氏入內進食，當時食去「通心粉」及「牛肉粉」各一碟，既畢，該少年在餐室不斷借打電話，并向董稱，「汝之紙幣係屬贓物，汝任此稍候，待我將之帶返警署查究，今我先給回銀票一張與汝，董氏不允，遂同出餐室，喚手車兩輛，向警署去，董車先行，該少年在尾，詎車轉角之際，該少年突然失踪，董知是受騙，乃返旅店將被騙經過，向萬安主事人曾泮報告一切，董以此欵乃加拿大富翁臨終貧遺之返國者，今遭行騙，後此無以爲生，並謂將投海自盡，後經該店中人善言安慰，始忍隱不發，該店主人以此種事件貽害旅業不少，爲防範後來計，乃將此事投報於客棧行，客棧行接到報告後，即通知旅業界知悉，一體防範云，

好食翻尋 自投羅網 距昨晨該少年仍懷着槍壳四出活動，分在大明，新文明，祺發棧等騷擾，甚至在該處宿之貧民亦被騷擾，爲萬安棧主事人曾泮偵悉，曾一面命人報警，一面尾隨該少年之後，該少年在上述各棧店滋擾後，即乘電車，曾亦不捨，亦乘電車尾隨，至干諾道西永樂碼頭下車，曾亦下車，該少年又在鴻興銀號冒差滋擾，當時適有一男子在該銀號找換，該少年上前將之緊執，後爲華探關賢警見，即上前查究，該少年認名何某，十九歲，關乃將之帶返警署云，

華商調查物價小組委會 明日召開首次會議
將于週內聯合西商舉行會議

由於歐戰影响，本港物價驟增，當局爲維持物價起見，於月前成立平衡物價委員會，調查本港商行所售出之價格，若發覺有違戰時粮食統制則例者，即予以拘案，某某兩公司亦因高抬物價各被處罰一千元，查最近平衡物價委員會曾致函本港中西商會，請組織調查物價小組委員會，協助調查物價工作，華商總會于接到函後，即提出討論，當即成立調查物價委員會，該會定于明日（星期一）先召開首次小組會議之後，將于週內聯合西商會舉行聯席會議，討論進行調查物價事宜，昨該會已發出通函云，

廢舊鎳幣 下月實行

本港當局爲統一幣制起見，曾於兩月前頒令定期本年十一月一日廢用舊型鎳幣，其期距今僅餘半月，而據庫務司署於本月十日調查之結果，留存市面舊鎳幣仍有二十萬元，爲催促商人協助政府收回起見，乃函促各大銀行商號，在此時間，從速收繳兌換，歐戰爆發後，船班不定，暫無新型鎳幣運港，但存港新幣頗多，供應不虞缺乏，至壹毫半毫兩種銀質輔幣，不在廢用之例，將來仍舊流通，望居民應勿誤會云，

本港舉辦所得稅 稅制施行尚難獲悉
人壽燕梳行業或遭受相當影響

港當局自宣佈決定舉辦所得稅後，此間各界人士，極爲關切，對于此項新稅施行之詳細辦法，咸欲獲悉，記者昨向官方探討，亦不得概要，據官方之表示，所得稅之舉辦，不過爲決定性質，至草案訂定，因事體重大，非經過數星期之長久時間，不能委擬，關于所得稅之施行，目前所最感影响之商業，厥爲人壽燕梳業，根據英美兩國現行所得稅制，購買人壽燕梳者，須先行將所繳納之燕梳費扣除，然後徵納所得稅，但財政監督金錫儀氏當日在立法局之演詞中，所列舉之豁免條例，未有及此，因而一般購買人壽保險者，多心存觀望，故業務上遭受相當之打擊，又據某大人壽燕梳公司之負責人談，本港政府舉辦所得稅，將來施行稅制，是否根據英美現行制度，將燕梳費先行扣除，尚難獲悉，但此舉關係于燕梳行業者，頗爲重大，因按照英美稅制，則足以鼓勵人民購買保險，否則足以影响人民購買保險云，根據可靠之官方消息，金錫儀氏于解釋預算案演詞中，所列舉之豁免條例，僅爲其中之犖犖大者，所列舉不過數端，尚非包括豁免條例之全部，將來關於人壽燕梳免徵稅例，草訂法例當局，當能加以密切之注意云，

德貨入境 海防亦拒

英法與德處於交戰國地位，沒收德人財產，拘禁德僑，同時斷絕與德貿易，惟本港各非交戰國商號，在歐戰未發時購存之貨物，則不加干涉，但存港德貨，如醫藥用品及各種機械顏料等物，約值五百萬之巨，若本港不予簽發出口，在港殊難銷售，況且大部份存港德貨，係購我國內地者，本港各存貨商號，最近又接到海防方面通告，海防當局，以交戰國地位，定期本月二十五日前運清甦存德貨，存港德貨，如已繳付清貨欵者，可向駐港法領事署簽証，于本月二十五日前由海防轉運入中國內地，逾期各商號趕速向港法領事署請求簽証甚多，海防貨運亦異常擠擁云，

華人領袖發起 僑團大會

茲戰時籌賑會香港分會，爲商討籌欵賑難問題，特定星期二日下午四時，召集全港僑團，在華商俱樂部舉行會議，以增厚籌賑成績，聞此次會議，由本港華僑領袖周壽臣、羅旭和、周俊年、羅文錦、李子芳等發起，並邀請全港紳商參加，又英紅十字會香港分會，自成立以來，各方捐助物品者，極爲踴躍，該會現定明日（星期一）下午六時卅分，在九龍半島酒店，將接收物品公開招投，歡迎各界參加，不收入場券，所得欵項，悉撥出救濟兵災難民，屆時定有一番熱鬧云，

人口調查 範圍擴大

十年舉行一次之本港人口調查，上屆係於一九三一年三月七日晚上十二時舉行，由現任衛生局主席嘉利主持，當時之調查事項計分爲（一）住屋中各居民姓名，（二）與戶主之關係，（三）已否結婚，鰥，寡，或離婚，（四）年齡及性別，（五）國籍及出生地，（六）種族，（七）在港居住時間，（八）所授教育程度，（九）職業等項，而下屆將於一九四一年間舉行，政府當局經已撥定預算經費，各項步驟，俱已在籌備中，此次範圍，將較上次爲廣泛，以期明瞭五歲以上之華童教育程度，能寫讀其本國文字或英文之人口究佔若干百份率，至于調查人口之結果，上次僅爲八十四萬一千四百九十二人，今次調查人數若干，目前尚難預料，照現時情形估計，殆達一百五十萬人數，惟是調查時間距今尚有十餘月之久，時局之變遷如何，尚未可知，屆時本港人口是否一如現在之擠擁，亦未可知也云，

懸有巨賞 擒敵機敵輪

昨晨憲報載稱，擒獲敵輪及輪上貨物懸賞則例，已頒行於香港及英帝國各地，同時並頒佈擒獲敵機及機上貨物懸賞新例，該兩例頒行之地點，計有英本國，英海峽各島，澳洲，新西蘭，印度，緬甸，紐芬蘭及各殖民地，各保護國，國聯委任統治地，根據擒敵機賞例之條文，無論敵機[illegible]中或在陸上，若能擒獲，有獎勵云，

日蝕
本年已發現三次

去星期四日發現日蝕，爲本年度之第三次，據本港天文台報告，是日由新西蘭之南以迄南極，俱獲見全部日蝕，由漢角以至南冰洋則僅發現一部份日蝕云，

美駐菲顧問 行將過港

美國駐菲高等顧問法蘭士西夫婦，將于下星期三經港往菲，駐港美領修達夫婦，定於該日下午六時在私邸開會歡迎西利夫婦，港督羅富國爵士亦將親臨參加，並于該晚八時半設宴督轅，爲西利夫婦洗塵，且以督轅爲西利夫婦居停之用云，

天氣報告

昨日下午五時四十五分，天文台報告稱，一度高氣壓由東三省直伸至太平洋日本之東南，旋風現在揚子江下游向東而吹，又一颶風在菲律濱羣島之保靈頓島之東距離四百里向西北迄西而吹，預測本港今日吹和緩之北風及東北風，天晴，昨日上午十時至下午四時之間，氣溫最高八十七度，最低七十五度，

經濟新聞

美滙昨市突縮五員
荷蘭呂宋滙亦縮
生銀再漲四個咽

（本報專訪）昨據金融界消息，告羅士市，美對英停了一日後，昨乃突趨緊縮爲三九六，其縮勢之勁，爲歐戰後所初見也，至英對美價仍爲四〇二，美滙市昨日牌價亦縮五元，荷蘭滙亦隨之而縮七五，呂宋滙亦縮十元，又據倫敦電稱，生銀近期價再漲四個咽，其價爲二三三五，遠期價則一式，仍爲二二七五，茲將昨日各外滙牌價，分錄於左，

英滙	一〇二・八一二五
美滙	二四・三七五〇
法滙	一〇・八五〇〇
澳滙	一〇六・三七五
買滙	一〇七・五〇〇〇
暹滙	一五〇・二五〇〇
叻滙	五二・五〇〇〇
啤滙	八二・〇〇〇〇
荷滙	四五・〇〇〇〇
宋滙	四八・七五〇〇
瑞滙	一〇七・五〇〇〇
申滙	三一〇・〇〇〇〇

又即期司令票價仍一〇三二五，每鎊伸値港幣十五元七角五仙，銀行開倉後，西人司令市，現貨入價平一個咽又七五，沽價平一個半咽，又接上海電稱，滙市司令沽價四扁六二五，又四扁五六二五，近期沽價四扁六〇，美滙市沽價七元六八七五，又七元五九三七五，又七元五，至銀行買賣市況，摘錄如左，

英滙 銀行入通天司令單一〇三二五，滙豐一〇三一二五，華僑銀行入一千鎊，價爲一〇三〇三一二五，現貨沽價一〇三，

美滙 銀行入通天大金單價二五一二五，先後盆沽出現貨價爲二四七五，

金條 大通銀行入一千四百四十安，價爲一三〇，萬國銀行入三百安，價爲一三式，

荷滙 銀行沽現貨價爲四五七五，

啤滙 銀行沽現貨價爲八二七五，

申滙 華僑銀行沽出廿萬元，價爲三二零，萬國華僑兩行沽出十三萬元，價爲三二三，大通沽出換金條六十四萬元，價爲三三〇，萬國華僑又沽十五萬元，價爲三二六，

外幣 渣打銀行入石叻紙五千元，價爲五四三七五，又入呂宋紙二千元，價爲五一二五，又入荷蘭紙四千盾，價爲四八二五，

國幣 廣東省銀行入十萬元，價爲三三七五，又據金銀業塲買賣盆價，頭盆價爲二九六，幾升爲二九七五，回跌爲二九六五，二九七，

毫劵 昨日頭盆（壹元）價爲三〇五，繼跌爲三〇四，又（五元十元）頭盆價爲三〇八，繼微下爲三〇七五，又轉升爲三〇八五，

遲米白粘市尚穩定
販家堅持不允低卸
擠擁而來

（本報專訪）本週間暹羅米船之抵港，平均每日有一艘入口，白米來量之擠擁，已可概見，查昨日又到暹羅船「重慶」號，計儎來白米五千包，白碎六千包，糯米二百七十包，於即日由各行提辦而沽，同日安南米行又提舊儎白糯米粘多欵開盆，各帮買意仍佳，而販家意態堅持，不肯低放，是以昨日暹米及白粘沽出價格仍屬安穩，糯米市亦疏挺云，茲將昨沽各米價目，分錄于左，

（嚟頭）		（包數）	（每担成價）
榮興隆 沽重慶新儎			
元裕昌	黃印白碌	二一五	五・六九
信興	青印白碌	二九	五・六九
恆豐行 沽又			
美成泰	黃月白米	三〇〇	七・六六
振南行 沽又			
合元豐	藍印白碌	四〇〇	五・六九
信和	青印白碌	五〇〇	五・六九
順利	青椰白米	一九〇	七・六二
年豐	青蝶白米	四〇〇	七・八七
又	白碌	四〇〇	五・五七
隆興棧沽又			
	藍船白米	五〇	八・三七
	藍印白米	一二〇	七・八五
	青印小粒	一三〇	六・四七
	藍印白綠	二五〇	五・七四
	青龍白米	五〇	九・〇〇
	紅龍白米	一五二	八・五九
南和行沽安南舊儎			
	紅中十三號粘	一九〇	六・五八
	紅中八號白粘	一三五	六・九七
	克三鷄白粘	六五〇	六・九五
	紅發二十四號白粘	一一七	六・七八
	紅中三號白粘	三一〇	六・六二
	紅中九號白粘	二〇〇	六・六二
	青發29號白粘	一三一	六・九六
	紅發9號粘	[illegible]	六・九八
	紅中[illegible]號粘	一七二	七・〇三
	紅鷄[illegible]號白粘	四七一	六・四〇
	紅中[illegible]號白粘	四〇〇	六・七九
	紅鷄鳴粘	六五〇	六・八一
	青花碑粘	四五〇	六・七七

貨疎市俏 桐油價格高漲

（本報專訪）我國桐油，質級而力足，爲油漆原料之最上乘者，故歐美各國漆油商趨向極殷，至其力度，以一萬五千一百八十四度爲標準，一般外商在港採購，其所定價格，皆本力度之高下而轉移之也，前者因輸運關係，本港桐油市塲，已沉寂多時，近以雲南及廣西之龍州等地，已有少數運港，故連日桐油市情，又趨活躍，惜其到量無多，價格乃轉疏而高漲，昨據某老桐油商語記者稱，最近之桐油價格，爲自有桐油以來，破天荒之最高紀錄也，查昨日本港市塲上，又有少數開出，計早盤由同安庄沽出兩禮拜期花龍州桐油五百五十罐，計重市斤一百五十四担，每担成價一百卅二元，午盤由亦德行沽出現貨雲南桐油七十八罐，計重卅二担，每担成價一百卅三元，

股票市情轉靜
成盆僅有兩家

（本報專訪）昨日本港股票市情，又轉平靜，計成盆者，僅黃埔船澳蔴纜等二家而已，至於買賣盆市如常，茲將昨日各股盆價，分錄於左，

（票名）	（每股價目）
（成盆）	
黃埔船澳	一八・〇〇
蔴纜	四・九〇
（賣盆）	
均益倉	四・一五
黃埔船澳	一八・〇〇
電車	一六・〇〇
（買盆）	
上海銀行	一二四五・〇〇
九龍倉	一〇〇・〇〇
上海紗廠	一三〇・〇〇
永安紗廠	六〇・〇〇
崇信紗廠	四〇・〇〇
油蔴地小輪	二二・二五
娛樂	六・六〇
上海永安	一〇・〇〇

金融行市

民國廿八年十月十四號 禮拜六

銀行開倉司還		一式
生銀價	近期	二三三五
	遠期	二二七五
英美	匯兌	四〇二
[illegible]牌	內電	三一
英京	電報	一〇二八一二五
花旗	電報	二四八七五
舊山	電報	二四五
[illegible]啤	電報	八二
石叻	電報	五二五
佛冷	電報	一〇八五
荷蘭	電報	四五
呂宋	電報	四八七五
西貢	電報	一〇七五
即期	司滙票	一〇三〇六二五
[illegible]天	[illegible]滙單	十五元[illegible]
上海	[illegible]滙單	十五元[illegible]
八九燒金		八十四元二毫〇
八九七金		一百二十七元四
上海雜		三一八　三一九　三一八
西貢紙每一員		九〇五
青[illegible]每千低		五百元
青[illegible]每千低		三百元
中央紙每員值		三仙八
勝西紙		一四六
一員兌券		三〇五　三〇四　三〇四
十元兌正		二十六　二九七五
大洋券什	每元	二毫八仙七
港[illegible]毫	每千	低六元[illegible]低三毫
港[illegible]毫	每千	低一元
港五仙	每千	低六元新加四毫
港光	每元	八二三
港仙士	每元	九九六
一元	港紙	每千低二毫
石叻紙	每員	一元八毫三九
[illegible]紙	每員	一元八毫[illegible]
[illegible]紙		東京紙[illegible]二十員

花旗銀價	一毫四個一式
中央光	七毫九
[illegible]	每鎊伸十六元二毫〇二
[illegible]	每金伸四元一二〇二五
[illegible]	每金伸四元〇八一六三
[illegible]	每盾伸一元二毫一九五
[illegible]	每員伸一元九毫〇四七
[illegible]	每盾伸九仙二一六五八
[illegible]	每盾伸二元二毫二二二
[illegible]	每員伸二元〇五一二八
[illegible]	每員値九毫三仙二四〇
[illegible]	每鎊伸十五元九毫[illegible]
[illegible]	每[illegible]伸一百[illegible]
十足金葉	一百[illegible]十八元
銀行金條	一百三十一元
二一英金	三十元〇九毫
花旗紙	三員九毫二〇
[illegible]紙	三員四毫四八
荷蘭紙	二員〇五角六
呂宋紙	一員九毫四一
舊金紙	一員一毫六七
澳國紙	一員四毫四角
佛冷紙	八角〇〇〇
正[illegible]紙	十五員二毫二
什[illegible]紙	十一員八毫五
東京紙[illegible]	大員[illegible]七員七

娛樂指南

本港

娛樂	（西片）鐵血飛將軍
皇后	（西片）歐戰間諜血
東方	（西片）殺人毒死
國泰	（西片）齊唱自由歌
中央	（中片）一夜皇后
西園	（西片）柏林血案
新世界	（中片）怨女望夫歸
香港	（中片）烈女報夫仇
長樂	（中片）孔雀開屏
九如坊	（中片）金生挑盒
太平	（西片）洪荒世界
高陞	人壽劇團（日）孔明借東風二本（夜）[illegible]虎渡姜公十一本
利舞台	（西片）賓虛傳

九龍

平安	（西片）歐戰間諜血
大華	（西片）法宮艷后
景星	（西片）蕭宮秘史
油蔴地	（中片）女大思嫁
東樂	覺先聲男女劇團（日）金粉獄（夜）玉梨魂
明星	（中片）夜送寒衣
旺角	（中片）破鏡重圓
砵崙	（中片）孤島天堂
北河	（中片）孤島天堂
新九龍	（中片）孤島天堂
文明	（中片）李三娘
光明	（中片）孤島天堂
普慶	錦添花男女劇團（日）紅俠（夜）打劫陰司路

太古輪船公司告白

啓者本公司常有堅固快捷輪船開往下列航線
（甲）汕頭、廈門、上海、青島、烟台、威海、天津、
（乙）廣州灣、北海、海口
（丙）海防
（丁）[illegible]安、西貢、暹羅
（戊）石叻、巴生、庇能
貴客附貨請問車打道一號本公司總寫字樓或德付道西五號本公司分局詢問一切是荷
貴客搭船請到德付道中一百廿七號南泰號記定位是荷
總經理 華人分局司理 莫幹生 謹啓

渣甸輪船公司船期

啓者本公司有堅固快捷輪船

顯生	往神戶天津
和生	往上海烟台大板
永生	往汕頭上海
阜生	往汕頭海防
泰生	往海防
浩生	往神戶大板
怡生	往汕頭上海
裕生	往海防
烏老架生	往山打根
春生	往汕頭上海烟台天津
源生	往烏架坡庇能吉打
明生	往汕頭上海
永生	往海防
和生	往汕頭上海烟台天津
貴生	往汕頭上海
德生	往汕頭上海
澤生	往汕頭上海烟台天津
裕生	往汕頭上海
茂生	往山打根

貴客購買船票及定客位請移玉到干諾道中門牌五十號本公司客務總代理永茂生記接洽是荷
凡往汕頭上海青島輪船除星期日外均有貨物接貨貴客如欲附貨搭船者請移玉至本公司辦房面議是荷
電話二一零五三 渣甸公司啓

德記利士公司船期

新寧門 前往廣州灣
德記利士公司謹啓

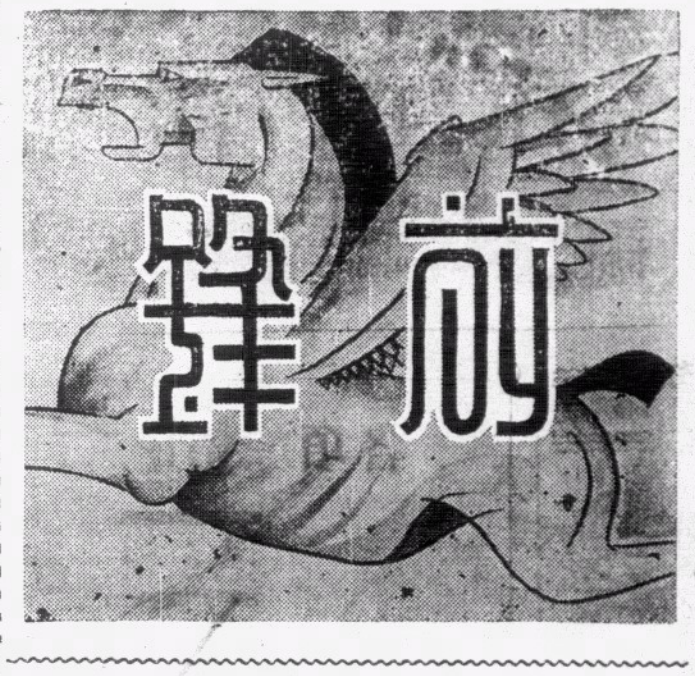

◀第一五三期▶

蘇聯封閉平津滬領館

尖兵

超

蘇聯把平津滬三處領館封閉，陣線論者又藉之大放厥詞，以爲是蘇聯的一種反日動作。

蘇聯這種舉措，究竟是反日呢，抑怕日？我以爲他的用意是怕日多於反日。

因爲這三處的蘇領館，日人常訕咒他爲接濟游擊隊的大本營，抗日份子的庇藏所；他現在集中精力于併吞弱小隣邦的工作，對于日本，當然要盡量減少磨擦。所以封閉三地領館的意義，正與諾門漢的停戰協定同一用意，陣線論者竟捕風捉影的，故作有利的宣傳，這又是自欺欺人之談。

遠的不去說他吧，最近蘇聯嗾使其御用報紙作反英法的宣傳，誰不知道英法對于中國抗戰是最表同情的國家，當真蘇聯有反日的意向必不出此。其竟敢如此，即爲怕日的反証。

我覺得報紙是輿論的惟一寄託，一切虛僞騙人騙己的宣傳，都應盡量避免。否則，不是害了人，祇害了自己而已。

怎樣安定東亞

克非

自從希特拉史太林的勾結成功，於是波蘭不免再度淪亡。而英法德之戰爭，將來究竟發展至如何程度？歐洲之局面，將來究竟變化至如何程度？雖稔識國際情勢者，也難逆料！然此澎湃巨潮，一經掀起，則決非短小時間所可平息，這是可以斷言的。

儘管德俄在思想上，主義上，利害上，有不少矛盾，儘管墨索里尼高唱中立，但這幾個抱有絕大野心的獨裁者，或暗或明，無疑的已有相當默契，定有相當步驟，以求償其大慾。英法爲正義計，爲利害計，其所負責任之艱鉅，將更十百倍於上次世界大戰，這也是可以斷言的。

假如史太林不想趁火打劫，侵入波蘭，希特拉斷不敢輕舉妄動；假如史太林不再操縱挑撥，惹起歐戰；則歐戰雖發生，也不至有驚人之開展！所以弄成現在的歐戰局面，以至整個世界的局面，直接負責者當然是希特拉，然間接負責者無疑是史太林，將來歷史上自有確切的定評！

蘇俄口口聲聲高唱「扶助弱小民族」，「打倒帝國主義」；其實，它本身就是變相的帝國主義，就是弱小民族的惡魔，眼前它的廬山面目，已盡量暴露，沒法掩飾了！它不祇對歐洲是這樣的險狠，對亞洲也是一樣的險狠，試把十年來我國共產黨徒的行動檢閱一下，一切暴行，顯明的概由它從中指使！它不論在什麼時候，都夢想着把整個世界來做它的思想殖民地，主義殖民地。

中國在東亞是一個地大物博，具有悠久歷史的國家，日本是東亞富强的國家，在亞洲，同一樣的佔着重要地位，同一樣的負着保護亞洲的責任，同一樣要準備抵拒侵畧主義的侵入，尤其赤色帝國主義的侵入！中國日本，都應該充份認識這個責任，共同負起這個神聖的使命！

不幸五十年來，中日兩國都不知道負起這個最高的使命，反而相互間不斷的磨擦，不斷的仇視，因爲日本是一個强國，不免有點蔑視中國的心理，中國是一過弱國，不免有點畏恨日本的心理；由這種心理的形成，日積月累，所以結果展開了「七七」事變！兩年來的鬥爭，不論中國日本，積年蘊於中者，已作盡量的發洩！中日惡化的程度，確已達到頂點了。

凡事物達到頂點以後，漸趨變化，這是一個自然的定律，所以現在中日一樣的覺悟到有革新的必要，有和平的必要，有携手的必要，這是東亞兩大民族生存的必要條件；然假若雙方都不受過「七七」事變以後的教訓，則這個條件，終鮮完成希望，因爲大家既然走上黑暗的途徑，不到盡處，是容易知道撞頭的。儘管有些聰明人早已知道，但大多數仍然是歡喜一意孤行的。

我們應該抓着這個機會，共同作最大之努力！建立中日永久和平之基，奠定東亞永久繁榮之石。

現在中日兩國賢明的政治家，已負起這個歷史上偉大的使命了，不過要把多年種下的惡根，一旦拔除起來，自然免不了諸多困難，決非一朝一夕所可幹得來的；然負責者已有定識定力，不屈不撓，則這種困難，我相信終有克服的一日。不論如何，中日決不能再跑上以前的路了，因爲這明明是死路；日本也有不幸，這點，應該大家都要有徹底的認識，共同負責！

由平等而和平，由和平而合作，然後東亞可以安定，東亞安定然後可以應付國際巨變，這顯然的擺在眼前的一條光明大路，中日兩大民族，都應該誠心的一致朝著這條大路邁進！

風凉話二則

風凉人

（一）「寧可亡國，不可丟臉」

本來照大道理來說：丟臉事小，亡國事大。丟臉爲少數人之事，亡國乃整個民族的問題。然而在我們的中國的官場，就不應一樣的說法。所以自抗戰軍興，「寧願亡給蘇聯，也不亡給日本」的口號高唱入雲，從表面上看來似乎是憤氣話，然根究下去，又是脫胎於「寧可亡國，不可丟臉」的一句。吾人苟能觸類旁通，那就信之不疑了。

在官場的臉子是何等的緊要。舉個例來說：無論大小的事，如植樹節與行開幕禮等等，甚至如寫招牌寫扁額，無論他真正是否有沒有這種才能，這種認識，這種手力，他總是出名的幹去。然他所做的一切，自然是長班的來代替提筆，或先代他做妥貼，但是「名」總要出主子的。至如報上文章，說他德政的自然是有獎賞，他還許會津貼多少給你。苟或說他醜惡，無論怎的都是有罪，都是詆譭國家的大員，你得坐牢。你看，多少人因這而沒了命？可見官家一方面要錢，一方面要臉又要面。

再舉個例說：國家弄到這樣的地步，我們的官人還是在後方以五萬元來購馬票去博美人的一笑，和表示個人的豪情。在最華麗的酒店設置辦事處，表示身份的高貴。私人的臉子猶且如此的緊要！何況是他支配下的國家呢？所以我說：「亡國事小，丟臉事大」。在國人眼前猶且如此，在國際更要架子十足了。若果丟了我們「官人」的臉，國事以後更不堪聞問了。所以我再鄭重的說句：「亡國事小，丟臉事大」。

（二）「歐戰發生，於我有利」

自從某院長發表了歐戰於我有利的談話之後，很多人紛紛責難，謂其還在欺騙民衆。因爲就是孩提也知道歐戰發生，於我無利。其實，歐戰發生，在愚意亦承認於我有利，而且利至無可言。試看在歐戰未發生前，我國特派大員駐外國作購買軍火專員，其中軍火的折扣，烏可以言其數，今英法都有事於歐洲，對於軍火一項，其必不能如前的巨量供給我國；此不但中國的損失，而且又是我國採辦軍火專員的損失。但間接於我民衆有利，於我國庫有利，於我和平前途有利。中國若果老早的沒有這一筆意外的橫財流入私囊，也就早已「和」了很久。誰說歐戰發生，於我無利？

並非閒話

了解中國

天任

中國人，應該認識中國，了解中國，這才可以愛國和救國！

若果對于中國都認識不清，不能了解；言愛國救國，等於盲人說月，不知黑白。於國家民族，不但沒有裨益，將反蒙其害。

抗戰派，負了愛國和救國的招牌，去僵持無底妄戰，以爲無底妄戰，可以救國。這就是認識不清，和頂不了解中國的人！他們這樣當然不但不能救國，且反爲誤了國家的生存獨立，而是正派的民族失敗主義者！

………，國基早已動搖，民生凋敝。民國以後，不幸連年內戰，令國計民生，無從實現和解決，國家瀕危，等於危巢累卵，決不堪再受風雨飄搖。而抗戰派，不認識實況，竟欲與日本糾纏到底，使生民如水益深，如火益熱，這樣下去，欲使中國不亡，其可得乎？

到了現在，………。大好山河，已無半塊完土，倘窮兵黷武，………

所以我們愛國的同胞，對這輕視國家生存，抹煞民族獨立的瘋狂者………。對共產黨，更應該羣起而滅之！一致起來擁護汪主席，爲和平而奮鬥，以建立自由平等的新中國！

嗚呼吳稚暉！

樵叟

吳稚暉的老病又發作了，上口牛疽，不能言語，不得不借着下口，大放臭屁！那股臭氣在重慶發洩罷了；偏又有些逐臭之夫，把牠帶到香港來，倒累着一般人作三日嘔！

吳老受最「高當局」特達之知，禮遇之隆，一時無兩，不論日本飛機如何轟炸，決不損及他的分毫，他很可優游度日！儘管土地丟去了多少，他也不愁沒處安身；儘管民衆困苦顛連，他也不愁不食前方丈，逍遙自任，高興時何妨洩臭一下！況老而又病，消化不良，則屁之大放，更意中事！

吳老雖老矣，仍有力可賣，何以見得？因爲他不祇會放屁………高喊幾聲「抗戰到底」的口號，上下其口，何等賣力，何等勇敢，然亦祇此而已！到底仍是空頭的牙力和屁力。

，現在還會………，共產黨的牙力是一定要有的；它沒有牙力，就唱不得高調，欺騙民衆，更不敢妄想吞下整個的國民黨。可是吳老的牙力，就有不如無了。因爲如此替人賣力，恐怕國民黨的生命以此而消滅，中國的前途以此而斷送！

以前反對共產黨的人，現在不知不覺也跟着共產黨跑了！吳太老矣！「返老還童」，此所以「稚」氣百出歟？須知道國家命運，何等重要，是不能憑着「稚」子的一貫精神來玩的。舉目神州，哀鴻遍野，現在固非放屁的時候，更非唱高調的時候！民衆已被欺騙了許多年，做了許多年的羔羊，眼前弄至這步田地，………時至今日，也還不願意說句老實話嗎？

先先香口糖

美國出品

先先香口糖三大特點

適口：此糖用上等香料配製不寒不燥香甜可口

功用：提神醒腦清潔牙齒止渴生津辟除口氣時時含之有裨衛生

價廉：紙包裝每包一毫可供數十人之用

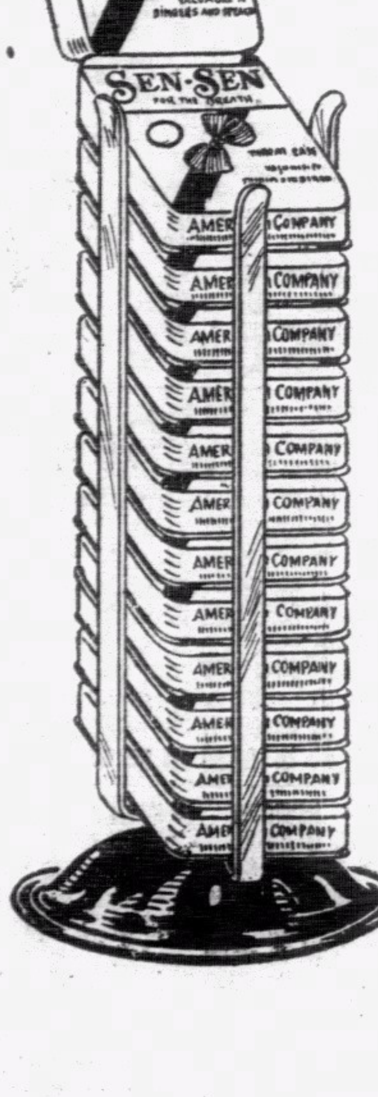

各大公司藥房糖果店均有發售

象牙梘

美國製造

爲父母者注意

嬰兒皮膚幼嫩異常如保護不得其法每易發生皮膚病殊有碍兒童健康請即購用美國象牙梘每日爲兒童沐浴不獨可使其皮膚嫩潔香爽且能使嬰兒身心感異樣之舒適此誠兒童之恩物家庭中必備之品也

象牙香皂　品質優美

輕能浮水　價極相宜

各大公司商店藥房均有代售

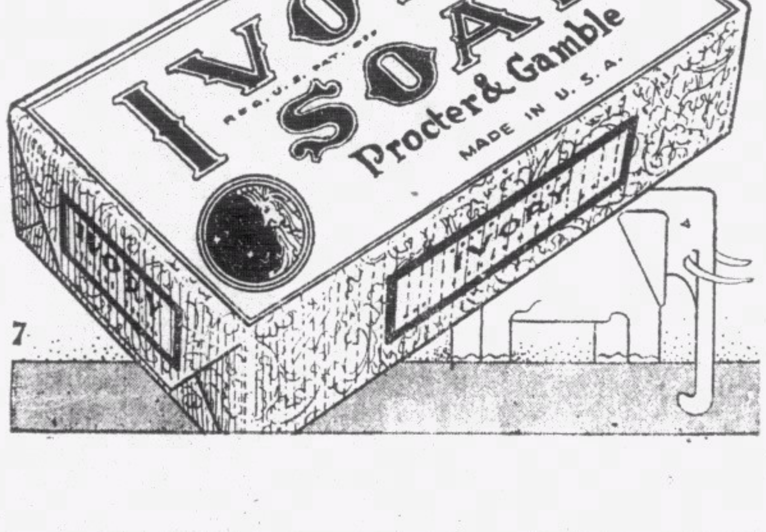

南華日報 體育專刊

光華會健兒

李國祺

李國威

黃華織

張樹輝

楊子祥

謝錦洪

田容發

劉福全

錢壤芬

卓石金

黃景聰

東方會九將

劉頤漢

曾仲云

劉始權

許竟成

羅偉權

徐杏雲

鍾勇森

譚祖德

侯澄滔

昨日甲組足球聯賽

南華A慘敗士葛

五比一李球怪獨射三球
四比四警察追和南華B
八比一米杜息勝香港會

羅漢

（專訪）甲組足球聯賽昨日各組合計、共有十二場、甲組球隊、華會兩隊出師、一勝一和、島上霸南華A諸戰將以英勇之姿態演出、以五比一之成績慘敗蘇軍士葛隊、強弱懸殊、局勢成一面倒、雛鳳南華B渡海戰警察會、雛鳳失地利、險遭不測、曾擺烏龍陣、警察會以四比三佔優勢、幸頴楊根保搶回四比四和局、雛鳳之不敗、亦云險矣、陳德輝足傷未有出場、亦爲雛鳳未能取勝之主因、

甲組洋人對賽、僅得一場、米杜息英軍在本屆聯賽中初露色相、因實力較强、不鳴則已、一鳴驚人、以八比一之成績慘敗香港會、造成本屆甲組勝球最多之紀錄、乙組A卅營砲兵勝軍需八比零與士葛勝大學堂九比零、亦屬奇蹟也、玆將比賽戰情紀錄如下、

島上霸南A施威 五比一痛擊士葛

昨日因着要看南華A似車輪般的短傳藝術、遂提前到掃桿埔塲、不料入得場來、出乎意料外地看見人數不多、殊非尋常南華A出戰情景、想自上一屆至今、有李惠堂出場的賽會、總算昨日一場爲收入最少吧、你試閉目想想、三角子的棚座雖滿、但一元座不擠、尚有兩個沒遮蓋的棚座全無人跡、則收入有限可知了、

因爲早到、自不能不兼看乙組賽、這一來却看得我心煩意悶、士葛乙隊的演出雖不見得好、却仍勝香港大學一個九對零之比、則大學生如何不濟、可想像而知、一塲滑稽譜劇演罷後、便見球怪領了老虎隊出塲、十一員健將中、却不見「天王」李天生和「佛爺」黎兆棠、但多出了劉松生和葉北華、這一來、力量必不至有影响、老球迷已不俟開賽而後知、

擇位時日麗無風、球怪得先擇方向之利、却先擇迎日之地爲陣、這眞令我莫明高深、或者這是儒將先禮後兵的心情、也未可定、擇位既畢、便見雙方列陣如次、

△南華A
譚均幹
梁榮照 麥兆漢
宋靈聖 劉慶才 劉松生
羅斗文 葉北華 李惠堂 馮景祥 鄧廣森

△士葛隊
奇勒
扶利沙 士蔑夫
快文士 霍近拿 法蘭明
必達利 麥當奴 荷咀 哥頓 荷息

南華A之與士葛隊、當然誰也知是强弱懸殊的兩隊、昨日參觀人少、想也是多數心目中、認定南華必大勝而特勝、故以爲不値一觀的原故、統計全塲賽事、南華勝五球而僅負回一隻、自是一面倒的賽會、何用多言、然而上半塲士葛隊接戰之勇、也不能一筆抹殺、以他們一鼓作氣時的迅疾動作、若與對壘者不是南華A、也必有應付維艱之苦、

以昨日各個的演出論、當然仍以李球怪和馮二叔爲最佳、球怪遠射和得機銳進不可遏止的丰采依然、景祥的控球和傳作、可稱雙絕、葉北華權充左輔、因左脚究有毛病、自不如當右輔好、但閱歷老到、仍不失爲個中能手、舊日的迅疾脚法雖已喪失許多、而進攻退守有方、固未大遜於黎佛爺呵、至於兩翼昨自以羅斗文較好、他的迅疾和機警處、眞夠得你看、况且傳中、切入、射門、都有極大的把握、獲球前進、若從容不迫、已快如奔馬、盤弄太多之弊已盡改、的是奇才、南方一遊、已造福此君不少、如能長保有此種狀態、他日埠際賽的左翼、想必斯人莫屬、鄧廣森昨日演出雖仍不俗、却似維持不來上屆最佳水準、若仍向切中問題大加研究、則必更見進步、這是我對南華A昨日前鋒綫的批評、

中衛線以劉慶才居中、自未弱於用梁榮照、最可喜的是今年多得兩新人、左方的宋靈聖、能左能右、亦能居中策應、前此在東方時、已稱高才、今更見進步、深爲南華慶得人、劉松生改充右中衛、賽來頭頭是道、亦比當前鋒時倍好、此又不能不佩服南華知人善用、

麥兆漢威風如舊、昨日無疵可議、梁榮照改當後衛、自不如李天生、然擯頭球而有大勇、亦不惜爲上乘人物、可惜此君勝則易驕、昨曾在十二碼罰球界處與麥兆漢互相傳球弄敵、實屬危險動作、似宜戒絕、譚均幹之被荷息連人帶球衝入球門、奪回一隻、吾乃太息李天生之不在也、譚均幹丰采如舊、昨有功無過、因躍高接球、强敵當前而被衝入門限內、却不能算是他的錯過呢、

戰幕於乙組十葛大勝大學堂之後揭開、南A健兒聯袂登塲、球迷見球怪在營、像吃了一顆定心丸、後防找遍不見李天生、開賽後、才見梁榮照趕來、

鳴啃擲毫、李隊長擇得向日順風之位、十葛揮軍進擊、慶才迎拒、輕輕送出、神腿在中路穿插、盤球如珠走玉盤、按住一射、怎料斜過門後、鄧廣森邊陲侵入、挑過扶利沙傳中、神腿妙弄玄虛、故意漏蹤、球怪冷不提防、彎弓射來、又告落野、

在開賽十數分鐘內、南華A攻勢極盛、神腿得六次射門機會、球怪中路突擊、幾次都爲士葛守將救出、士葛奇勒把守柴扉、雖是危險、却幸保不失、

神腿在陣中任意縱橫、扶利沙等莫奈之何、靈勝在後方輸送、神腿挑球、球怪匹馬踏營、雖然射中網底、但球證已鳴號示越位在先、未作勝算、

景祥又驅廣森進攻、「油炸蟹」一脚切中、北華躍起頭頂、差之毫厘、

這時十葛在圍攻之下、危如槃卵、一波未平、一波又起、門前彈如雨下、十葛守將拚命苦戰、濟總輕解重圍、荷息久伏思動、得此良機、那肯放過、中路衝鋒、慶才不及提防、必達利從左方接應、冷箭攻門、均幹初試妙手、沒收送回、慶才踢出十葛腹地、又是兵荒馬亂、

斗文斜裏衝刺、扶利沙慌忙迎踢、詎知球兒有「西」去而復來、廣森剛好截得挑中、球怪者番更不客氣、迎球猛撞、奇勒雖然摸着球皮、但球早已鑽入網裏、球怪「先拔頭籌」洋兵那肯干休、起大軍誓圖報復、荷息在亂軍中衝陣、推、撞、碰、的技術、開始表演、均幹兩次離城搶險、士葛三探營房均「未得手」、

神腿見廣森被扶利沙釘得牢、改從左路進攻、斗文領合前腳、「二叔」頭攻失效、得機再射、又給奇勒接去、斗文奔跑夠速度、脚頭清脆、這時南A常由此路推進、松生輸送、球怪撥斜、北華一軍突出、斜裏門、奇勒將球擋出、神腿之征騎已至、拔腿打中門柱、彈入網內、二比零、

南A仍採攻勢、球怪樹大招風、仍系活動異常、北華與球怪互傳、斗文得機遠射、球去如矢、可惜越楣而去、

南華攻勢稍竭、洋兵乘機反攻、荷頓哥頓狂衝、必達利又放冷箭、均幹平定攔去、復送出來、球怪欲試寶刀、匹馬入陣、閃過霍近拿、左腿起處猛施勁射、十蔑夫急以肉軀擋鐵彈、幸解重圍、上半時、南華A先勝、

小休過後、由起干戈、斗文鋒芒畢、與廣森兩外翼作浪傳、斗文的快馬叩關之技、使奇勒膽寒、

南華A中衛與前鋒妙弄短傳術、我且稱他們「派司」的「一窩」下、宋靈聖中路傳斗文、斗文傳北華、北華傳神腿、神腿傳球怪、球怪就這一射而入、洋兵負第三只球、

未幾、神腿滑如泥而入、球怪又留騎赴會、奇勒衝前、欲在球怪足下奪球、球怪機警、日撥球滾入網、四比〇、十葛雖一敗再敗、十氣仍然未墮、拚命作戰、荷息奪力過關、右翼射球、打過門後、廣森忽得機緣、南華大軍隨後進、後防空虛、怎料荷息倒戈前來、均幹吃了一驚、幸喜洋兵未射門柱、近射出界、松生殺退荷息、交球與廣森領前、廣森猛然突左方、斗文截得盤入、飛毛腿動、打球進網、攖十葛以光蛋五枚、

南A勝券在握、躊躇滿志、諸鋒各衛、盤球狎翫、戲弄敵鋒、十葛這綫有一伸殘喘的機會、荷息振奮十氣、努力衝陣、均幹大濱身手、遠射近攻、謂門將寫寫意意、一一接收、荷息目負得太慘、屢思報復、乘均幹躍起接球、認門猛衝、與均幹雙雙倒地、球雖仍在均幹手內、但已越過白線、士葛擊破光蛋、此後蘇軍屢有進攻、均無所獲、五比一、南華A重奏凱歌、（小秀）

上半時
第一球——李惠堂——南A
第二球——馮景祥——南A
下半時
第三球——李惠堂——南A
第四球——李惠堂——南A
第五球——羅斗文——南A
第六球——荷息——十葛
南A五球 十葛一球

雛鳳隊險遭不測 四比四戰和警察

（專訪）光陰似箭、歲月如流、曾幾何時、新秋又當入序球賽重來、不知引動幾迷幾許、加山之畔、南A昨與十葛鬪旋、快活谷中、香港陣師對壘、而B隊諸子、昨亦恰逢警察於界限街塲、記者驗於兩隊實力、正是半斤棉花八両鐵、因之不惮舟車跋涉之苦、渡海往觀、是晚B隊德輝、水爲缺塲、前鋒攻力爲形影响、翃滿榮更未能改其獨盤好運球之弱點、聯絡更見散渙、差幸振乾達鑑演出不凡、與根保有默契之合作、右方攻勢、較之左方累佳、得以挽回危局、亦云險矣、

警察方面、採用W形戰畧、極爲合拍、柴諸子每於臨門最後脚、操之過急、失去必勝之機會者屢、斯爲可惜、

論表演、B隊方面、榮才無咎無譽、堪稱過得去、後防一線、榕生與柏偉合拍、克盡厥職、惟柏偉曾擺烏龍、似覺美中不足、中衛一線、德譜較爲可靠、天申平平、前綫滿榮動作太慢、復好盤弄、B隊前鋒之不能多勝、滿榮難辭其咎、英祖調充左內鋒、勇悍過人、演出不弱、根保屢被光裕嚴密監視、仍能有所活動、稱爲難得、至右方達鑑振乾二子、聯絡尤佳、無忝厥職、警察方面麥哈地職司守門、雄風仍在、未可厚非、後防一線、則布力般似較霍戈士出色、中衛則除「黑牡丹」陳光裕瀟出最佳外、其餘差强人意、前鋒文貴與貴才有諒解之合作、鋸如人意、其餘諸子、平平而已、

時屆、警察擇得地利、B隊先取攻勢、三傳兩遞、已抵禁地、方擬先施下馬威、以寒敵胆、奈因警察壁壘森嚴、未能如願、三分鐘後、警察改採攻勢、叩門甚急、圍攻之下、得一角球、磨士主踢、文貴迎之以頭、爲勢甚險、榮才鑑翻從事、得保不失、成爲混戰之局勢、不旋踵、根保得傳方傳球之便、連挑帶撥、斬將搴旗、眼見滿榮位置得宜、即施遠遞、滿榮不負所托、啣枚疾走、至適中處、回交根保、根保立射入網、一對〇、

掌聲未已、警察不甘雌伏、遽施反攻、柏偉偶一大意、即爲花利亞所乘、距門三十碼處、驟放冷箭、反彈而出、其時貴才恰亦單騎趨至、一球入網、一對一、

數分鐘後、雙方演出、都極緊張、旋見達鑑遠射被擋、再射入網之後、磨士瞬亦還以顏色、成二對二之局、厥後南華求勝心切、大施襲擊、未幾復爲英祖乘虛射入一球、以三比二完上半場、

下半時開球未幾、柏偉調擺烏龍、警察不勞而獲、云比三又成平手、此後南華攻勢已鈍、以爲對方所乘、侯律、貴才、文貴、頻頻叩關、幸智脚頭欠準、南華得保不失、侯律始能覓塲約廿分鐘之際、南軍距完機再入一球、以四比三反居上風、

南華經此挫折之後、各將漸見努力、大舉反攻、根保靜如處女、動若脫兎、屢有佳妙演出、柰滿榮獨盤貪事、未能如願、厥後、達鑑得天申傳球之便、載欣載奔、至底線處傳一妙球、根保觀準來勢、直入網、檢回平手、雖戰未幾、各授銀笛一鳴、南華與警察、至是各撥一分而返、

查南華之不能戰勝警察者、殆失地利而已、蓋界限街場、地狹塲小、實非華隊所宜、南華之和警察、蓋有由也、玆將南華陣勢列下、（球人）

△南華B
張榮才
梁柏偉 侯榕生
劉天申 林德譜 游華興
張滿榮 郭英祺 楊根保 譚振乾 陸達鑑

上半時
第一球——楊根保——南B
第二球——范貴才——警察
第三球——陸達鑑——南B
第四球——磨士——警察
第五球——郭英祺——南B
下半時
第六球——伯偉倒戈——警察
第七球——侯律——警察
第八球——楊根保——南B
南B四球 警察四球

米杜息大開殺戒 八比一挫香港會

（專訪）米杜息英軍初色相、即以八比一之成績痛擊香港會、由此而觀、香港會實力之脆弱、實如螳臂擋車耳、比賽形勢、成爲一面倒、上半塲香港會招架之功全失、英軍連下四城、下半時英軍仍佔絕對優勢、造成四比一之局勢、結果、八比一、米軍大勝、陣勢如下、（洪）

△米杜息
杜力
施漢 谷巴
威建臣 柏架 菲士窩打
馬布拉 梳氏 地云沙 淡臣 金馬

△香港會
馬永
寶吾傑 基崙
花 基亞米 頓衣 靈頓
路殊 史杜蘭治 阜拉 鳩氏 邦地

圈球友誼賽

昨日下午一時半、珠江國術社圈球隊與皀仁隊作友誼賽于皀仁球塲、皀仁隊本爲今屆冠軍、但惜暑假後人材星散、幸得新將數名參加、實力不致太差、而珠江隊擁數健將、頗方戰來、頗有可觀、結果珠江隊藝勝一籌、卒以十五比十勝、成績如左、

△珠江		△皀仁	成績
黃茂芝	敗于	鄭裕鴻	二比三
錢樹棠	敗于	葉仲倫	一比四
唐寶强	勝	陳煥章	三比二
梁士德	勝	李有志	四比一
梁士利	勝	林壯圖	五比〇

各項球類比賽秩序

足球

十月十五日（星期日）下午四時半
甲組
光華會對海軍隊……界限街塲
聖約瑟對東方會……加路連山

下午三時
丙組
電燈隊對二十營砲兵……香港會塲
南華會對國際隊……加路連山

下午四時半
廿四營砲兵對打旗隊……赤柱球塲
軍醫隊對工程隊……掃桿埔塲

十月廿一日（星期六）下午四時半
甲組
米杜息對警察會……掃桿埔塲
九龍會對香港會……九龍會塲
南華B對士葛隊……加路連山

A組

下午三時
乙組
軍需對東方會……掃桿埔塲
香港會對八營砲兵……香港會塲
傑志會對卅營砲兵……加路連山

下午四時半
五營砲兵對南華會……香港會塲

B組

下午三時
乙組
工程隊對警察會……陸軍球塲
大學堂對飛機隊……聖約瑟塲
光華會對打旗隊……漆咸道塲
九龍會對士葛隊……九龍會塲

下午四時半
丙組
印陸軍對士葛隊……漆咸道塲
軍械隊對軍醫隊……陸軍球塲
打旗隊對十二營砲兵……聖約瑟塲

十月廿二日（星期日）下午四時半
甲組
海軍隊對聖約瑟……海軍球塲
南華A對東方會……加路連塲

下午三時
丙組
南華對廿四營砲兵……加路連山
工程隊對電燈隊……掃桿埔塲

下午四時半
國際隊對五營砲兵……掃桿埔球塲

甲組各隊成績分表

隊	次數	勝	和	負	得球	失球	得分
南華A	二	二	○	○	十一	四	四
東方會	一	一	○	○	三	一	二
南華B	二	一	一	○	八	四	三
光華會	一	○	○	一	一	三	○
米杜息	一	一	○	○	八	一	二
士葛隊	二	○	一	一	二	六	一
警察會	二	○	二	○	五	五	二
香港會	二	○	○	二	一	十二	○
聖約瑟	一	○	○	一	三	六	○
海軍隊	一	○	○	一	三	四	○
九龍會	一	一	○	○	四	三	二

昨日球賬

△甲組
南華A勝十葛隊 五對一
南華B和警察隊 四對四
米杜息勝香港會 八對一

△乙組A
南華會勝香港會 五對一
東方會勝傑志會 三對二
卅營砲兵勝軍需隊 八對〇
八營砲兵勝五營砲兵 四對一

△乙組B
士葛隊勝大學堂 九對〇
飛機隊勝九龍會 五對一
工程隊勝打旗隊 五對〇
警察隊對光華會 展期

△丙組
士葛隊勝五營砲兵 二對〇
軍械隊和印陸軍 四對四

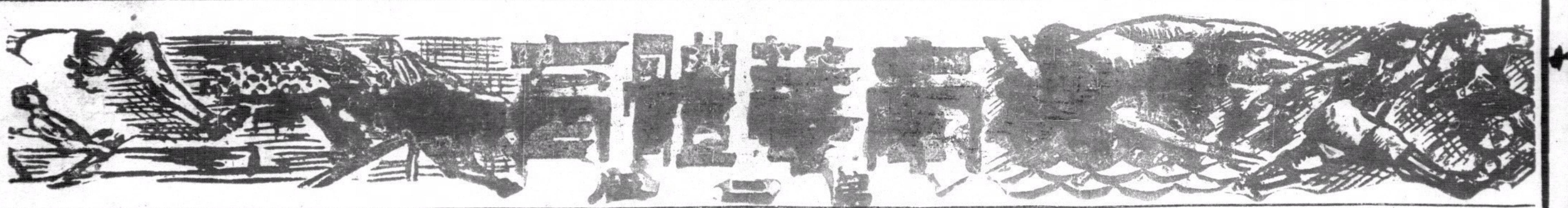

今日勁旅鬥強師
東方會戰聖若瑟
羅漢

下午四時半在加山球場會師
光華會戰海軍隊於界限街場

(專訪)以季初開賽時來估量各隊對錦標之希望、是不容易的、若觀各隊表演之程度及人物如何、憑此而估量各隊之實力、則有可能、從昨日及上週各甲組隊伍出場比賽之結果而言、則南華A仍可稱爲時下之最强隊伍、其他如東方會、聖若瑟對錦標和亞軍相互間將有劇烈之競爭、至於冠軍之誰屬、聯賽非達到第二週階段尚未易分曉、

今日聯賽合共六場、甲組南戰、南華隊同日出師、迎戰勁旅、比賽在下午四時半開場、東方會碰着的强敵是聖若瑟、爲着聖若瑟借得加路連山做主場、所以比賽在加山舉行、光華會在對海界限街球場戰海軍隊、聖若瑟乃時下負盛名之國際聯軍、(其中包括中、葡、愛、印、混合種球員)海軍是洋人頑旅、此兩戰當有可觀也、

東方會對聖若瑟

兩隊俱是時下强旅、上週出戰、東方會曾擊敗光華會、聖若瑟敗於南華A、以東方會本屆人材而言、大致楚楚、吳祺祥與於治興雖已離隊返滬、李德祺作蟬曳殘聲過別枝之舉、但東方得到南華之戰將鍾勇森、張金海及海防健將譚祖德之拔刀相助、實力依然强勁、觀上週勝光華之役、除羅偉權因胃痛未有上陣外、餘子表演、皆有可觀、今逢勁旅聖若瑟、東方會之必以全力以赴、自毋待言、

東方之陣容、如偉權能上陣、頗見整齊 不過初逢强敵、能否操勝、須看諸將表演之程度如何及碰運氣而定、以劉許羅三傑合作、中衛綫可稱優越、後衛與門將亦穩建可靠、進攻之主力、在於兩翼、老將鍾勇森、年事已高、傳中之技未衰、侯澄滔可藉此而切衝入陣以建功、要兩翼能充活地施展本領、必須先由內鋒能以充份之接濟爲主要條件、金海與祖德、英勇有餘、智尚未足、左路俱屬後起之輩 進攻時或較見活動、宇鈿經驗宏富、奈舉動遲緩、深恐爲老將同居右路、活動較難、除非有密切之聯絡、作迅速之敏傳、始克破大告山奴之關防而直搗黃龍也、

聖若瑟今年雄心萬丈、向外間羅致李德祺、韓尼波路、大告山奴復出、實力之厚 不容忽視、上週南華A勝之(成績六比三)頗覺吃力 今日戰東方、聖隊亦知本隊弱點和對方優點之所在、知己知彼、特調大告山奴回返後防之鞏固後方防線適針對東方會進攻主力之所在、即侯澄滔之進攻路線、况曾培福之技畢竟不凡、而哥士打長腿將軍之擾掠及長於頭球、後衛頗見穩固、中衛線平平、前鋒以德祺與李安納爲危險份子、射門多靠德祺、衛陣端賴安納、如李安納不犯多盤而能予兩翼與德祺多造開路功夫、則聖隊之前鋒亦足予東方會守將以嚴重之威脅、是以勝券誰操、未易逆料、縱東方會得勝、必須經一番惡戰也、陣勢如下、

△東方會
劉顯漢
鄭英權 曾仲雲
徐步雲 羅偉權 許覺成 劉始鑽
侯澄滔 譚祖德 張金海 陳宇鈿 鍾勇森

△聖若瑟
曾培福
哥士打 大告山奴
韓尼波路 夏 帕尼拉加
思蘇沙 李安納 李德祺 仙簡氏 士地路

光華會對海軍隊

是場比賽在界限街球場舉行、上週光華會負於東方會、而海軍隊負於九龍會、以光華會而言、因鑒於上週之敗、爲亡羊補牢計、不得不將陣容改善、鍾輝林足以未盡、右後衛改用黃華樹、以「寡江」往昔任後衛、論職而言、不讓於鍾師林 中衛仍舊、前鋒綫改調李恩樑掛印任中鋒、鋒勢比上週較爲銳利、況得到地利、有希望勝海軍、海軍因識線來去無定、虛實未知 因如有新手上陣、與光華亦將有一番劇爭也、陣勢如下、

△光華會
謝錦洪 黃拱聰
李國威 楊子祥 卓石金
李國祺 黃華樹 張樹輝 劉福全 李恩樑 田榕發

△海軍隊
戈爾士 胡頓
海爾士 赫樂達 伍芝 拖般
霍基 軒地 楊達爾 海立斯 包爾

昨日南A對士葛情形(昆[illegible])

南華華若戰勝勵行
培英挫關光康元敗港大
莫藻泉杯籃球賽

中華體育協會主辦之莫藻泉杯公開籃球賽、昨晚有三場舉行、首場培英對關光、强弱懸殊、戰來毫無精采、結果、培英、以五十七比廿一大勝關光、次爲南華華對勵行、上半場兩隊競爭極烈、下半場勵行銳氣大減、結果以卅九比四十六敗于南華華、末場港大對康元、結果康元以四十六比卅一大敗港大、各隊成績如下、

(培英)

	射	罰	犯	分
鄧錫疇	二	一	一	五
鄧紹熙	一	〇	〇	二
陳錫養	五	〇	二	十
陳澤堂	六	一	一	十三
關振斌	四	一	〇	九
趙振源	二	一	〇	五
劉仲謙	二	〇	〇	四
陸仁濱	一	〇	〇	二
潘金洪	三	一	〇	七

總分五十七

(關光)

	射	罰	犯	分
陸飛鵬	一	〇	一	二
黃錦添	二	〇	〇	四
于金榜	三	〇	一	六
林華根	二	一	二	五
施以勇	二	〇	二	四
王佩華	〇	〇	三	〇
孟超鼎	〇	〇	一	〇

總分二十一

(南華華)

	射	罰	犯	分
劉炳燦	六	〇	一	十二
馬沈	九	〇	二	十八
何顯慈	二	三	四	七
鄭振家	〇	二	三	二
陳成吉	三	一	四	七

總分四十六分

(勵行)

	射	罰	犯	分
張仁聲	四	〇	三	八
陳裕庭	〇	一	〇	一
黃佐德	三	三	四	九
沈瑞慶	三	〇	〇	六
陸德彰	一	〇	二	二
陳錦奎	一	〇	四	二
蘇伯輝	三	〇	一	六
曾庭鬧	二	〇	二	四
鍾偉強	〇	一	一	一

總分三十九分

(港大)

	射	罰	犯	分
杜開成	四	二	一	十
杜紹能	一	〇	一	二
許昆倫	五	〇	二	十
陳宗紹	二	二	二	六
楊旭華	一		三	三

總分三十一分

(康元)

	射	罰	犯	分
沈秉權	十一	一	〇	廿三
石少棠	〇	〇	〇	〇
韓仁祥	三	〇	四	六
周耕耘	三	二	三	八
瞿永福	二	一	一	五
薛秋椿	二	〇	一	四

總分四十六分

乒乓技法指南(十一)
老友●●

但譬如對方先用「低壓」法來攻、你便應要如何應附呢、以上不曾說過嗎 自然是用「高托」法回過去了、所謂「高托」并不是把球兒托得高高而回過去之謂、理由可見「圖七」

在這裏的所謂「高托」亦即港人之所謂「斬球」或「剷球」、即使球向內旋轉之法、法係於擊球時、認定球的來勢、在觸球的一煞那間 盡力地用刀般用板向球底斬過去、這種斬球回擊法、不獨近臺時可用、見「圖三」即使遠離檯際、也可於俯身救球時用出、見「圖四」

斬球的手法、細看「圖七」自明、這種手法的好處、也在於使球在觸檯後 失去平常的彈力、却反向 高彈起、更向打出的人那方面旋轉飛回、這來、且使對方發生回擊的困難、慢落板一點、或離檯開一點、固然有來不及追擊之虞、便算擊着、也因爲那 下回頭飛轉去的旋轉力、而受失去控制力、如此便即失去向我方反攻之力、我便可於第二下擊球之便、看度形勢、用猛攻的手法來制勝了、

春膠球「乒乓的秘訣、在於能控制全場、而設法避免爲對方所控制、因了這樣原故、你便要時時準備佔着上風、在賽時身手固然要靈活上下要跳動得敏捷、腦筋也要運用得好、務能及時擊出、須知在擊出的 煞那 是快 點太快、慢一點太慢、如果發生打出太快或太慢的弊病 縱失不落空、也失去控制之力、

說到控制全場、談何容易、其中奧妙、必待苦練、由自己的悟性才悟得出來的、因爲擊球的手法和時間適合與否、直是一煞那間之事、故此在劇賽時、任你如何老練、有時也要有錯誤、而失却合時間的打出機會的、故此、在練習時、那根本的「半空」迎擊法是不能不加以着意的研究而熟習的、因爲在你失去合適的時間性時、你唯一的自衛方法、只有倚賴這「半空」迎擊法、亦即趁着來球剛觸檯而未彈至太高的時候、便趁勢迎截過去、這因爲是借力、故輕輕一戳、球便飛回對方去、這一着、至少可保你對迅速的來球不致落空、而避免暫時的失敗、更何况、如果你能把此種手法練得純熟時、你更可藉這回擊、力作爲一種殺手鐧 出其不意地把球輕輕一觸、使牠僅墜過網之那邊、而分到對方遠離檯面、預備再施別種殺手的對方有不及追回來接應之苦呢(未完)

(圖七)

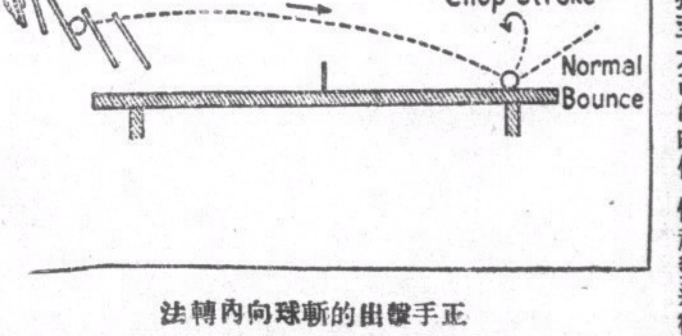

正手擊出的斬球向內轉法

足球確有改良的必要
球場舊侶●●●

體育是不問理亂的日常必需運動、提倡體育是超理亂的工作、在國人體魄落後的今日、報紙實有自起提倡體育的責任、這是我貫的旨趣、所以自從事鉛槧以來、無時不向能多量體育篇幅的奮走、今日的不問理亂、仍舊大談體育的動機、也因認定提倡體育是不能惜篇幅、而更是超理亂的事業的原故、

本欄的編輯成公、因一意爲國家製造人才、爲同胞謀康健之福、故作爲體育之言、十年如一日、與在下意旨正相同、他是在下離開報界以後、繼着不惜篇幅以言體育的一員健者、故我自問此重操報業而幾識其人後、便引爲同志、他昨日會把足球的變態寫出、我對於所指出英國足球界已在變更的兩點、認爲變得好、更以爲本港也應有從速隨着改良的必要、故本着不問理亂仍倡體育的宗旨、在這裡發揮、我以爲足球確仍有待於改良的去處的見地、

足球雖然說是各個須僅守位置的遊戲、但賽至劇烈時期、有時也難免因環境和戰法的突變、而有走亂位置的事實、何况有時走亂位置並不是零亂而反是智慧、譬如翼鋒得機盤球深入、內鋒便要變更賽法、暫補翼鋒的空位、其次、後衛因協助進攻力而突出、遇有突如其來的危險反攻時、前衛應及時退守、而位已於後衛之後、這都是常有之事、而會擾亂參觀者的視線、和對人的認識的誤會、事實上、我既經過了數年的賽球之生活、和三十年的看球經驗、而且球員又類素識、則對于人的認識上、似應任他們的位置若何零亂、也不致於有誤認 弊病了吧、然而近來因賽事忽然來得太快、有時也不免對沿建功者或有所誤認、尤感困難的、便是對乙丙組球員的各個認識問題 以我的看球資格、還且有時發生這種弊病——對西人則更感難以認別——則球員背自號碼的實現、是一聲球迷所渴望能早日實現的事、自無疑地是事實、

那日因見東方會實行用編號法出場而加以贊賞、傍邊坐着的一位足球總會得力人、却以爲無須如此、據他的理由以爲聯賽既不像埠際賽的有秩序表分派、或發實、故誰是第幾號、非熟於觀賽者也無從分別、因此便算各隊都有了號碼、也等於零、故以爲東方之編號、是多此一舉、獨不思看球的興趣、不在認人名、而在能一目瞭然於全隊的賽法、如果各員都有號碼可認、則他們在變更位置時、便一望而知、誰賽得好、誰賽得壞、也難逃識者的目光、而不致有張冠李戴的錯評、即如李惠堂在遊歷澳洲和在館華隊遠征爪哇時、人們只認定第九號的藝術好而初不以李惠堂名、爪哇商品、至今還有第九號商標作號召、便是當時李惠堂的號數是九號的原因、

明了這一點、那足球員無須編號的立說、便不攻自破、各隊應從速實行編號以提高看球興趣的理由也更顯、如果恐防參觀者還須要明瞭何人、這也是無難解決之事、但將各員編定每個的定號碼、每次出場的個人號碼并不更改號碼、這問題便立可解决了、有了球隊作義務宜傳的幫助了一等、足使更易於紀錄賽程而無誤、這對足球前途 豈不增加了利益、

關於改變阻人規律的一點、也是我所極端贊同而認爲確有改良必要的、因爲現在的無端阻人進取法、實在太不公道、球律本來已有在球不近前時而向人衝撞視爲犯規的法律、則在球將要滾出界、或滾向球門去時、守衛者反能設法用身軀障碍着進攻者的進路、安得謂之平、新例既規定如果球在近處、守衛者確不過因着意於賽事之事而致阻碍來人的進展、便並非犯規的動作、這是天公地道的辦法、

愛看賽足球的人不是常見到這樣的一回事嗎？譬如攻方的某甲盤球向前、球已在滾向球門去、甲正急迅地隨上、如果守方沒有人阻擋、或者有人前來、球、而根本上那人仍抵禦不來之可能、則甲不是甚有射門建功的可能嗎、乃有守方的某乙、明明非有意於向球操進、而只故意欄任甲前、甲左則左、甲右則右地障礙着他的進路、以求守門員之能從容掩救、這明明是 種眞正賽球以外的詭計、有失體育精神、如此而不立例取締、將何以維持體育道德、又、和此有同等的道理、譬如某甲正盤球向前、或由攻方的某乙傳來一球、由甲奔前接應、那時球是正向底綫方面滾去、如果當時甲是沒遮攔地跑去、是可把球追獲而謀建功之法的、但正在那時、守方竟有某丙、利用球將滾出界外的機會、故意障碍着甲的進路、俾延宕時間、使球必不於未滾出界時被那人追及、這自然也一樣不是出之以正的賽球法、是以同是有取締的必要、

總而言之、則賽球實永永維持眞正的體育精神、凡有不正常的舉動、一律皆應取締、由這一條道理說去、可知今英格蘭足球聯賽會所定的新例、是着眼在維持體育精神、故我以爲香港亦有急行採用的必要、由這一點理由、我更發生以下的感想。

現在的越位規則、不是攻方球員在幷無一人越位的情勢下、可由守方的最後留守一人故意衝出而造成攻方犯越位例形勢的一回事嗎、這種舉動、能予守方以便利、但攻方在千辛萬苦地攻入、而已方確無一人犯越位例的好形勢下、却突因守方的故弄玄虛而失却取勝機會 未免太不値得、更何况守方的弄此玄虛、不能不說是一種詭計、詭計陷人、非正當的賽球法、實有悖體育精神、前已指出、則此法如不加以取締、便連故阻來人的犯規、也大可不必計較吧、因爲兩樣舉動同是不道德及詭計、無分軒輊、但願處理足球者注意於此點、本港足球界如有能提出此點、設法向英國聯會請立例限制的、當造福足球前途不少、

德權鼎聯賽
十二路英雄交鋒
地點：灣仔修頓場

香港小型足球協進會、按表今日有六場比賽於灣仔修頓球場、上午八時半爲大乘對克强、次場九時半爲省聯英對電星、十時半漢英對震寰、下午二時半爲司義白對雄獅、三時半爲上屆冠軍尖沙咀隊對寧江、四時半同義紅對機工、十二路大軍俱屬勁旅、屆時當必有劇烈精彩之戰爭也、茲將各隊陣勢列下、

△克强隊 梁鑼池 鮑家英 陳錦江 張戡新 譚國傑 李德樹 陳炳賢
△大乘隊 陳金城 黎偉傑 何玉衡 梁福綠 梁鉅奇 周崧河 歐業成
△寧江隊 伍振連 高禮明 馬鐵英 葉曾權 梁錦耀 丘金福 周潤就
△雄獅隊 謝劍雄 郭德華 葉其樑 陳建 姚錦培 陳仲年 鄭儒勳
△同義白隊 莫耀華 劉德仁 梁保漢 黃振福 莊錦全 李炳照 張松根
△漢英隊 董傑 陳達耀 劉榮光 王廣成 郭英權 林潘浩 朱永强
△震寰隊 曾廷光 廖貴傳 譚伯根 謝廣玉 駱錦全 容振邦 廖國祥
△聯英隊 劉飛 賴顯能 何兆誠 朱勁聯 王少林 張伯基 溫其慶
△電星隊 王尚錦 趙錦富 許展鵬 羅慶森 劉德禹 李炳熙 俞國華
△尖沙咀隊 劉振邦 葉兆銘 梁翰銘 周亘華 梁炳坤 梁炳新 梁炳培
△機工隊 陳少喜 張劍雄 黃廣仁 黃卓文 蔡偉文 劉復權 鍾威林
△同義紅隊 陳炳南 鄒蔭和 蕭興 梁苑文 鄧國華 伍其德 林惠林

小型球

衞國小型足球隊小童組、自獲雲衛杯賽亞軍後、除孫燕燕日上、茲審該隊中童組爲聯絡感情、暨求上進起見、特定于本星期日(今日)下午二時半、與勵進隊作初度友誼比賽于麥花臣球場、陣勢如后、

△衞國中童組
陳鴻光
李尊
黎柏豪 黃傑生 張富海
盧根 謝金河 鍾全慶

△勵進中童組
鄭靜坡
黃蔭泉
劉榮勳 蔡得彰 杜可居
布錦標 陳秉濃 黎松滔
(生力軍)陳百良、阮康莊

又衞國中小童組歡迎友隊賜教、地址、油蔴地奧淞街一百一十四號三樓、

△香港郵政局小型足球隊、於本星期日下午四時對赤柱足球隊、作初度友誼比賽、茲將郵局方出場球員列左、
任耀燊 阮沛文
易根 陳幸成
源 姚耀權
潘炳光 冼耀雄
(生力軍)陳君卓、張富、

△心嘉杯賽、昨日三場成績錄后、(一)傑志傑未派隊到場、威靈頓乙白得兩分、(二)太平勝晨光(棄權)、(三)永南以六對一輕取南方、按表明日下午五時半、爲鐘聲對傑志傑、如雙方能以全力上陣、當有精彩表演、但微聞傑志傑爲完成鐘聲隊有與凌風隊爭奪冠軍之希望起見、屆時或禮讓其白得兩分云、

昨日公開排球賽
培英隊勇克青年會
南華華大勝美新隊

中華體育協進會主辦之公開華人男子排球賽、昨日下午有兩場在卜公球場舉行、首場三時由培英對青年會、結果培英以廿一比十四、廿一比十六、廿一比十八、連勝三局、克勝青年會、次場四時南華華以廿一比十五、廿一比七、廿一比十五、連下三局、大勝美新隊、各隊陣勢列下、

△青年會
前排 鍾偉强 蘇伯輝 辛祖堯
中排 辛仲堅 鄭煜棠 源秉球
後排 盧家駿 黃紱武 朱福勝

△培英隊
梁偉梧 梅福明 關柱明
馬權棟 陳澤棠 陳英寬
潘金洪 丘廣燊 劉復元

△南華華
張士濱 彭步農 吳志光
陳家驍 周洪福 盧英生
鄭官參 黃錫添 梁錫洪

△美新隊
黃纘起 李漢其 謝劍雄
袁文煥 范榮坤 梁達才
陳繼棠 朱曲勤 羅玉田

今日潮汐
退 下午四時十五分 上午四時三十八分
漲 下午十時卅八分 上午十一時廿五分

南華畫刊

第二九期

戰時狀態下的倫敦

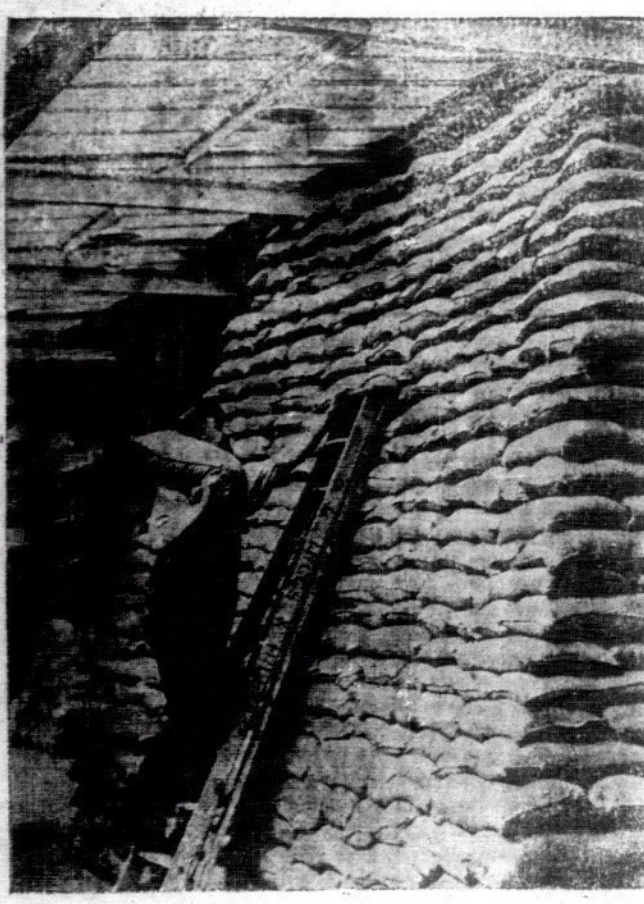

←倫敦市內主要建築物，多於屋旁放置沙袋，以防萬一空襲。

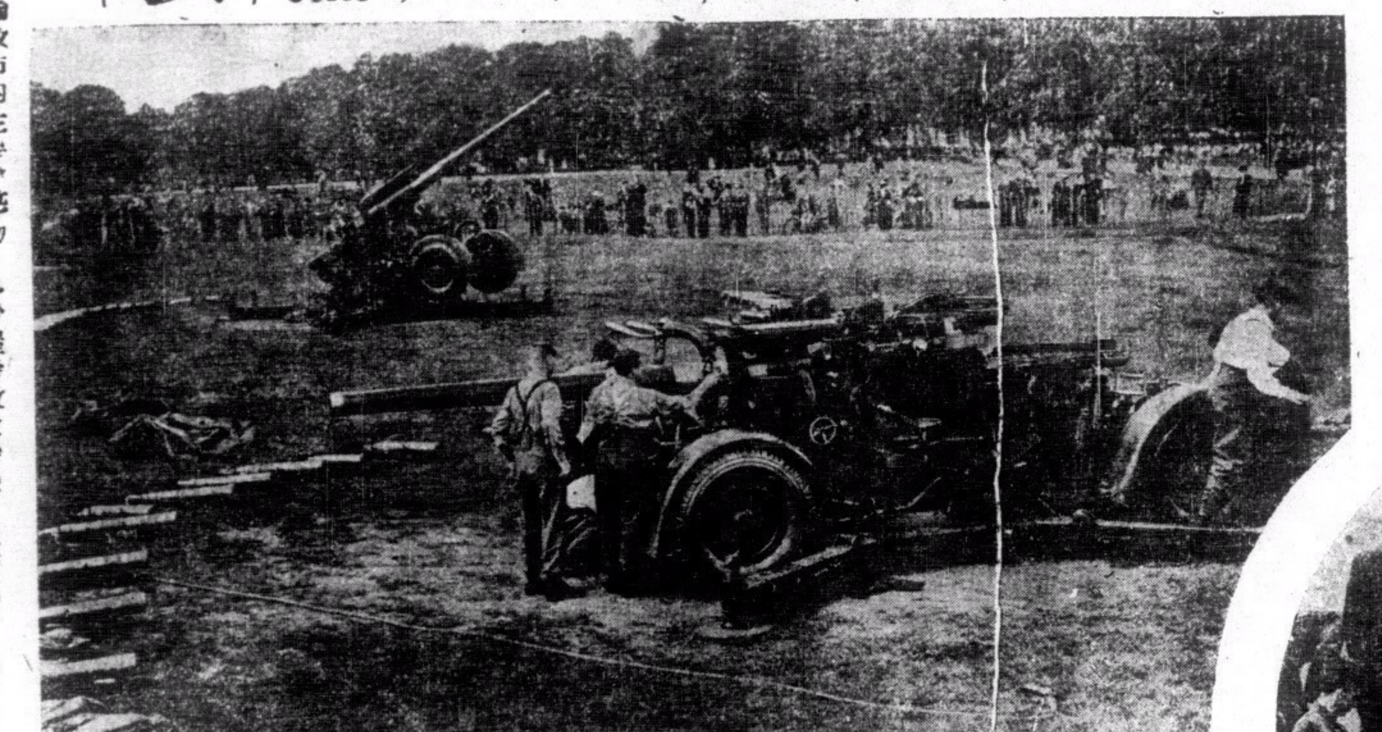

←倫敦某公園內置有高射砲二門，準備於必要時啓用。

→大批軍需品，運赴倫敦郊外，以備戰時之需。

↓倫敦市民，因防空襲，將所有小孩先爲疏散至安全地帶，圖示在車廂內之小孩，正與其母親呼別之攝影。

→倫敦市博物館，因戰時影響，於八月廿四日暫停開放，並將院內有價值古物，搬往安全地帶放置。

→防空工作人員，正加緊趕裝沙袋。供給市民放置屋頂之用。

和平？戰乎？

和乎？戰乎？

國事至於今日，眞可謂千鈞一髮，危急萬分。和乎？戰乎？當爲全國同胞心中所橫梗着之一大問題。欲解答此問題者，請一看下列各種專書：

（一）汪先生撰

曾仲鳴先生行狀

附南華日報論評集第四輯（三續和戰問題之討論）

每冊定價五仙

目錄

（一）曾仲鳴先生行狀
（二）寧不主義
（三）由三月廿九說到民主政治
（四）斥所謂某政治觀察家
（五）一個總駁斥
（六）議和的主體問題
（七）議和的主體再論
（八）斥與稚暉
（九）嘅近與稚暉
（十）三個半月的回顧
（十一）美總統之和平建議

汪兆　一士來　胡　源　流　豪　豪　流　流　莊　君
銘　稿　嘉　伯　沙　沙　沙　獸　泰

（十二）反侵略陣線之意
（十三）遠東和平與國際干涉
（十四）抗日掩護下共產黨的發展
（十五）論外交秘密
五月各紀念日中的教訓
（十六）第三者的答問
（十七）重慶浩刦□□□
（十八）和局的危機
（十九）評全國生產會議
（二十）抗戰宣傳與宣傳抗戰
（廿一）「革命」與「反動」

仲　獸　天　展　胡　流　流　成　流
丹　游　如　惠　沙　沙　志　沙

（二）**汪先生最近重要論文**

舉一個例

每冊定價二仙

（三）**汪先生重要聲明**

附覆華僑某君書

每冊定價二仙

（四）**再續和戰問題之討論**

南華日報論評集第三輯

每冊定價五仙

出版者　香港南華日報社

發行處　香港南華日報部

荷里活道四十九號　電話二五六一二號

印度專門眼科老哥霖摩顚

醫目十年

敬告患眼者注意　近有假冒諸君務爲注意

包醫痊癒

敝局在省港開設專醫眼科醫局凡二十餘年爲各界所信仰到門求診醫愈者不知凡幾皆影存異像以留紀念患眼諸君來本局診症者可一一見矣諸君診症本醫師用中國言語解釋明白請認明本局名稱地址爲荷（醫務所西營盤電車路一百五十九號）

凡禮拜日剪此告白不收診金

愛蘭止咳露

止咳除痰　防癆痰肺　遠年嗽症　澈底清除　大瓶一元　藥店均售

較剪嘜　免晒白　鞋帽粉

◁每瓶二毫▷　各處有售

總發行香港皇后大道中三八○號電話七三八一二

李永良無痛脫痔

戲院右隣第三間（電話二六三七零）

神效無痛脫痔膏每盅壹元

陳麗生專醫女界痔症

本醫師全用王道藥脫痔痛不用刀割線綁自然乾枯脫落永遠斷根全無痛苦保無復發（剪告白到診免費）

醫務所大道中二六四號二樓即中

空軍劉保生得「李子飛」骨科醫師——治愈鳴謝詞

□機南侯保生受命出發廣州抗□不幸爲□槍傷跌落場地面走歸隊後創傷益痛病發復袍澤以保生必不能免於一死也幸同袍將其來港曾受□創爲李子飛先生醫愈因介紹延請內服外敷經旬遂愈保生所餘之年得以繼續效命國家者深賴子飛醫師所賜因畧其崖畧用以告世並具一匾「功高良相」爲頌

劉保生謹啓

香港大道西三六九號電話二八三四二

李子飛先生醫務所

在角上海街六七七號電話五六一零七號

醫生到港廣大道中二八一號遍香堂藥行　電話三三二

廣東行政特務專員兼保安隊司令鄧彥華爲「李子飛」骨科醫師頌

歲月　家慈跌斷手骨屢經治療迄無成效呻吟牀蓐其痛苦狀難筆墨所能形容其萬一忽遇空軍同袍劉保生君言及知「子飛」先生爲當代跌打醫師之良者因延之治療以叉充鋼槍名知顱爲跌斷挽骨病情既悉遂按其治療程序而以藥投之不四旬而病乃霍然其獨處不因復續手骨而有不便之處噫世之跌打醫師每每自詡爲能者多耳噫見其能斷症用藥之神者哉　家慈固身受其惠而益拳拳以戎馬倥偬之際得「子飛」先生爲誠內顧之憂並更荷德無涯爰謹具匾額「骨科之雄」以爲頌昇社會人士[illegible]俾夫讀者知所延治也

鄧彥華謹啓

香港報界公社啓事

啓者本社本月份輪值爲華字日報主任各界送稿件請惠投中環壽慶街本社爲荷

中華民國廿八年十月一日